UKRAINIAN NEWS
The only Ukrainian Weekly west of Winnipeg
Member of Canadian Weekly Newspapers Association
Address: UKRAINIAN NEWS
10012-109 Street
Edmonton, Alberta, Canada

УКРАЇНСЬКІ ВІСТИ
UKRAINIAN NEWS

УКРАЇНСЬКІ ВІСТИ
Український Католицький Тижневик
Виходить кожного вівтірка в Едмонтоні, Алберта.
Річна передплата в Канаді .. $2.00
Поза Канадою $2.50

No. 33. Vol. XVIII. Edmonton, Alberta, Tuesday, August 14, 1945. Едмонтон, Алберта, вівторок, 14. серпня, 1945. Число 33. Рік XVIII.

Японія Повідомила Аліянтів що Хоче Капітулювати

ОДНАК ПІД УМОВОЮ, ЩО ЦІСАР ЗМОЖЕ ЗАДЕРЖАТИ ПРЕСТІЛ. — АЛІЯНТИ ВІДПОВІЛИ, ЩО ЯПОНІЄЮ БУДЕ ПРАВИТИ АЛІЯНТСЬКИЙ КОМАНДАНТ ЧЕРЕЗ ЦІСАРЯ. — ЯПОНІЯ ЩЕ НЕ ПРИЙНЯЛА УСЛІВІЙ КАПІТУЛЯЦІЇ

В пятницю, 10-го серпня, Японія звернулася до урядів Злучених Держав, Британії, Китаю й Росії з повідомленням, що вона прийме услівя капітуляції, вислані їй у часі конфенренції в Потсдамі, з одним застереженням: що аліянти дадуть їй запевнення, що цісар Гірогіто задержить суверенні права монарха.

Японський уряд вислав повідомлення за посередництвом дипльоматичних представників Швайцарії і Швеції в Токіо, і через советського амбасадора Маліка, який є ще в японській столиці. Своє повідомлення передало японське міністерство заграничних справ також через телеграфічну аґенцію Домей.

Уряди Злучених Держав, Британії, Китаю й Росії зараз відбули надзвичайні засідання для обговорення японської пропозиції. Цілий день усі чотири столиці були з собою в телефонічній комунікації.

В Оттаві, премієр Кінг сказав на пленарній сесії домініяльно-провінціональної конференції, що війна з Японією "може скінчитися нагло."

В Берні, столиці Швайцарії, японський міністер передав швайцарському урядові друге повідомлення і просив передати його урядам Злучених Держав і Китаю. Швайцарія є посередником для тих держав, Швеція для Британії й Росії.

Найперше з Лондону прийшла вістка, що Британія годиться, щоб Гірогіто залишився цісарем. Згодом пристали на те Злучені Держави. Росія спротивилася й домагалася "безумовної капітуляції". Не годилася на загарантування престолу мікадові. Опісля пристала на становище Британії й Злучених Держав.

АЛІЯНТИ ПОСТАВИЛИ ПЯТЬ УСЛІВІЙ

Британія, Злучені Держави, Росія й Китай прийняли в суботу японську пропозицію на капітуляцію під умовою, що найвищий командант аліянтських сил буде правити Японією через авторитет цісаря.

Два головні услівя такі:

Цісар мусить підчинитись приказам аліянтського команданта.

Уряд в Японії буде зорґанізований "через свобідний вислів волі японського народу."

Друга точка, поставлена мабуть на домагання Росії, має на меті плєбісцит і звернена проти інституції монарха.

Ще не проголошено, хто мав би стати найвищим командантом аліянтів в Японії, як про це згадується в відповіді японському урядові. Однак загально думають, що ним мав би стати американський ґенерал МекАртур. Дехто згадує американського адмірала. Гелслія, який знищив японську фльоту і який казав, що він віде на білому коні до Токія а мікада треба повісити.

Відповідь для Японії вислано в суботу через радіо до швайцарського уряду.

У відповіді сказано, що з хвилею підписання капітуляції влада мікада і його уряду буде підчинена найвищому аліянтському командантові.

Цісар постарається, щоб капітуляція була підписана японським урядом і ґенеральним штабом. Команда видасть наказ усім японським збройним силам у Японії й поза Японією зложити зброю й виконати всі услівя здачі.

Негайно по капітуляції японський уряд має перевезти воєнних бранців і цивільних інтернованих у безпечні місця, як йому буде наказано, щоб їх скоро перебрати на аліянтські кораблі.

Аліянтські війська будуть окупувати Японію до часу, коли зістануть виконані потсдамські услівя капітуляції.

ЯПОНІЯ ЗВОЛІКАЄ З ВІДПОВІДДЮ

Хоч аліянтські услівя були передані Японії в ночі з суботи на неділю, і хоч відповіді від неї "так" або "ні" сподівалися увесь день в неділю, відповіді не було до понеділка полудня (коли наш часопис іде на пресу). Японський уряд повідомив у понеділок рано, що він тільки що дістав відповідь аліянтів.

Тяжко японцям погодитися з думкою, що їх цісар, якого вони піднесли майже до божества, мав би втратити суверенні права й підлягати аліянтському командантові. Були донесення, що цісар зречеться престолу в користь 13-літнього сина, в якого імени буде правити реґенція і тоді японці врятують повагу свого мікада.

ВІЙНА ЙДЕ ДАЛІ

Діставши японські повідомлення про замір капітулювати, аліянти припинили воєнні ділання на 24 години, аби пощадити Японію від дальшого знищення. Коли ж японці стали зволікати, американські літаки наново почали громити японські острови, а фльота бомбардувати побережжя.

Тільки Росія не припинила ні на хвилину офензиви в Манджурії й Кореї.

СВЯТКУВАЛИ ПЕРЕМОГУ НАПЕРЕД

В неділю появилася фальшива вістка через Юнайтед Прес з Вашинґтону, що Японія прийняла японські услівя капітуляції. Вмить рознеслася вона по Злучених Державах і Канаді й викликала шумні целєбрації в Торонті, Оттаві, Пітерборо, Галифаксі, не згадуючи про Злучені Держави. В Ню Йорку й інших містах дзвонили церковні дзвони.

Під впливом тої вістки оттавське радіо оповістило промову премієра Кінґа, яку він зарекордував кілька годин тому. А канцелярія премієра передала для преси текст заяви Кінґа. Коли виявилося, що вістка про капітуляцію була фальшива, канцелярія стягнула копії.

Один міліон війська для окупації Японії

Більше як один міліон аліянтських жовнірів буде треба для окупації Японії і її давніших територій після капітуляції.

Американські війська найперше розоружать армію й поліцію в самій Японії. Російські війська переберуть під свою руку Манджурію, Корею й остров Сахалін, а британські війська будуть зайняті в полудново-східній Азії.

РОСІЯ ХОЧЕ ГОЛОСУ В СПРАВАХ СЕРЕДЗЕМНОГО МОРЯ

Через століття аж до часу розгрому Німеччини, Росія не важилася думати про те, щоб вона мала право займати голос у справі Середземного моря. Тепер інакше.

Сталін на конференції в Потсдамі відкрив двері для виходу Росії на Середземне море як середземноморської потуги.

Дипльоматичні донесення до Вашинґтону говорять, що італійські острови на Середземнім морі, а особливо Пантелярія (між Сицилією і Тунісією) будуть осередком бурі між західніми державами і Росією, більшої бурі як та, що за північно-африканські кольонії Італії.

Росія виступила отверто зі своєю середземноморською програмою кілька тижнів тому, домагаючись для себе голосу в справі міжнародного становища Танжеру, що в практиці означає свободу Ґібральтарського проливу. Росія виявляє постійно інтерес щодо Середземного моря, а в останніх місяцях зажадала, щоб Дарданелі були під міжнародньою управою, і щоб Росія мала свої збройні сили в Босфорі й Дарданелях. В практиці це означало б те саме, що російські Дарданелі. В Потсдамі Етлі і Трумен спротивилися тому.

Справа італійських островів, які Росія хоче "інтернаціоналізувати", і справа Дарданелів буде предметом торгів на конференції міністрів заграничних справ у вересні.

Крім того Росія домагається Трієсту для Югославії, яка є російським васалем.

Росія Виповіла Війну Японії

МОГУТНЯ РОСІЙСЬКА АРМІЯ АТАКУЄ ЯПОНЦІВ У МАНДЖУРІЇ, КОРЕЇ Й НА ОСТРОВІ САХАЛІНІ

Советська Росія виповіла війну Японії в середу, 8. серпня, опівночі. Комісар заграничних справ Молотов покликав до себе японського амбасадора і вручив йому ноту з виповідженням війни.

Московське радіо заявило, що Японія давніше просила Росію посередничити в її війні зі Злученими Державами, Британією й Китаєм. Однак Японія відкинула ультимат президента Трумена, премієра Чорчила і Китаю, висланий з Потсдаму 26. липня, в якому вони зажадали безумовної капітуляції, і так її прохання, щоб посередничити, "втратило всяку основу".

Радіо навело слова Молотова, який сказав виповідаючи війну, що після того аліянти просили Росію приступити до війни проти Японії.

(Британська й американська преса писала після конференції в Потсдамі, що аліянти просили Сталіна виповісти війну Японії і Сталін згодився, однак не тепер, а пізніше. Втративши надію на поміч Росії в часі уплянованої інвазії, Трумен довше не отягався і дав наказ кинути першу атомічну бомбу на Японію. Це мало такий наслідок, що советський уряд зміркував можливість капітуляції Японії перед Америкою й Британією і скоренько серед півночі виповів війну Японії, не чекаючи на "пізніше").

Советські сибірські армії наступають на Манджурію на 2,000 милевім фронті. На півночі перейшли могутню, на милю широку ріку Амур, яка творить границю між Сибіром і Манджурією. Головні советські сили наступають від сторони Владивостоку на захід у Манджурію й на полудне в Корею. Інша армія ввійшла в Манджурію коло Манчулі від північного заходу, і посувають ся здовж північно-китайської залізниці на місто Харбін. Це місто положене в осередку Манджурії, є японським арсеналом і дуже важним комунікаційним осередком.

Третя російська армія йде з Зовнішньої Монголії до Жовтого моря. Разом пять російських армій оперують проти 500,000-ної японської армії в Манджурії. Червоні взяли японців у сильні кліщі з заходу і сходу, і обі армії віддалені від себе тільки 550 миль. Коли зійдуться, вся північна й середуща Манджурія буде відтята разом з кілька сот тисячами японського війська.

В Кореї советська армія при допомозі червоної фльоти зайняла японську морську базу Рашін і недалекий порт Юкі, 90 миль на полудневий захід від Владивостоку. Цим завдала тяжкий удар для комунікації квантунської армії в Манджурії з Японією.

Іншим тереном російсько-японських боїв є остров Сахалін, з якого Росія втратила полудневу половину по програній війні 1903-4.

По стороні Росії прилучилася до війни монгольська "народня република", яка має большевицький уряд і находиться під російським протекторатом. Відома зі своєї справности монгольська кіннота посувається історичним караванним шляхом з Улан Батор через Внутрішню Монголію до Пейпінґу, давнішої столиці Китаю за панування цісарів.

Прокуратор зажадав смерти для маршала Петена

В Парижі закінчилося переслухання свідків у процесі проти 89-літнього маршала Петена і в суботу 74-літній прокуратор Морне зажадав смертної кари для Петена. Прокуратор старався доказати, що Петен ненавидів републиканську форму правління і рад був ідеї "ґерманізації Европи". Петен понизив Францію в очах світу і прийняв погром Франції як кінцеве вирішення, чим допустився державної зради, — говорив прокуратор. Присуд западе цього тижня.

Два провідники революційної боротьби проти німців і сліпий генерал - патріот зізнавали в користь Петена останнього дня розправи.

Заповідають знижку доходового податку

Кінець війни з Японією розжалобив міністра фінансів Ілзлія до тої міри, що він похочує дати деяку пільку податковцям, мабуть від нового року. Заповідають, що це буде знижений незначно доходовий податок.

15 ЦЕНТІВ ЗА $114,000

Дж. Крецен, робітник у великім департаментальнім склепі в Ню Йорку знайшов $114,000 чеками й готівкою, які згубив власник того склепу. За це дістав нагороду: 15 центів і трохи йодини на палець, який зранив собі шукаючи за грішми по "ґарбедж кенах" на смітнику.

СЕСІЯ ПАРЛЯМЕМНТУ ВІДЛОЖЕНА ДО 6 ВЕРЕСНЯ

Премієр Мекензі Кінг оповістив, що сесія домініяльного парляменту зістала пересунена з 23 серпня на 6 вересня "наслідком наглих змін у воєнній ситуації."

Премієр сказав, що зайшла потреба переглянути воєнну програму уряду. В такім коротким часі як до 23 серпня, департаменти не були б в силі поробити далекойдучих змін у плянах, відповідно до зміненого положення.

Премієр мав на думці неминучу капітуляцію Японії.

ҐЕН. МЕКАРТУР ВІДБЕРЕ КАПІТУЛЯЦІЮ ЯПОНІЇ

Появилася вістка в пресі, що американський ґенерал Мек Артур, який воює з японцями від початку війни і був назначений командантом інвазії, відбере капітуляцію Японії в імени союзників. Мекартур назначить день і місце здачі японського ґенерального штабу. При ньому будуть високі офіцери британські, китайські й російські як представники своїх держав. Перемиря буде підписане на острові Окінава або в російськім Владивостоці.

ЗЛ. ДЕРЖАВИ МАЮТЬ ВІЛЬНУ РУКУ ЩОДО РОСІЙСЬКИХ ВИМОГ

Уряд Злучених Держав застеріг собі вільну руку і згодиться або спротивиться російським домаганням, які випливають з участи Росії в японській війні. Про це Трумен повідомив Сталіна на конференції в Потсдамі.

Кажуть, що Сталін назначив день 15. серпня як дату виповідження війни Японії. Однак атомічна бомба приспішила сталінську дату. Сталін нічого не чув від Трумена в Потсдамі про існування атомічної бомби.

В колах докладно поінформованих про американську політику, твердять, що до цього часу не було дискусії щодо російських претенсій в Азії і Трумен і його уряд не знають, якої територіяльної добичі Росія буде вимагати для себе після виповідження війни Японії.

ДЕКОТРІ ЕКОНОМІЧНІ КОНТРОЛІ СКІНЧАТЬСЯ ПО ЗДАЧІ ЯПОНІЇ

Капітуляція Японії, як вона прийде, принесе не тільки цілковитий мир для канадійців, якого вони очікують від шістьох літ, але також постепенне усуненння економічних обмежень.

В Оттаві заповіли, що не всі обмеження будуть тепер знесені. Збільшать пайку ґазоліни або зовсім знесуть пайкування і збільшать запаси деяких родів алькоголю й вин.

Натомість з кінцем серпня або з початком вересня заведуть пайкування мяса. Не буде ще змін щодо ренту, платень і контролі заграничною валютою. Буде появлятися щораз більше металевих виробів і будівельного матеріялу.

ЗЛУЧЕНІ ДЕРЖАВИ ПЕРЕВЕЗУТЬ ДО БАТЬКІВЩИНИ ТІЛА УПАВШИХ ВОЯКІВ

Американський уряд постановив перевезти до Злучених Держав тіла всіх американських вояків, що погинули в боях по всьому світі. Всі будуть викопані, звезені до Америки і поховані на кільканадцяти величезних кладовищах. Урядово подано число впавших жовнірів на чверть міліона.

Советська поліція сама охороняла Сталіна, Трумена й Чорчила, а потім Етлія підчас конференції в Потсдамі.

Шліть передплату за У. Вісти!

ВІСТИ З ДІЄЦЕЗІЇ

АРХІЄРЕЙСЬКІ ВІДВІДИНИ НАШИХ ПРЕОСВЯЩЕННИХ ЕПИСКОПІВ ЛІТОМ 1945

В неділю, 19-го серпня, Преображення ГНІХ., о годині 9, свячення церкви в Бекенгем, Саск., а о год. 10 Архієрейська Служба Божа.

Того самого дня о годині 5 — Архієрейські Відвідини церкви в Джесмін, Саск.

В неділю, 26-го серпня, год. 9-та рано: Свячення церкви а відтак Архієрейська Служба Божа в Інсінґер св. Николая, Саск.

Пополудні, о годині 5-ій Архієрейські відвідини церкви на Ярославі, Саск.

Успення Пресвятої Богородиці на 28-го серпня — Архієрейська Служба Божа на Бівердейл, Саск.

Пополудні, о годині 5-ій — Архієрейські відвідини на Плейнвю, Саск.

В неділю, 2-го вересня, год. 10-та: Архієрейська Служба Божа в Райн, Саск.

Пополудні, год. 5та: Архієрейські відвідини в Врокстон, Саск.

Наради Домініяльно-Провінціональної Конференції в Оттаві

В Оттаві відбувається тепер конференція домініяльного уряду з премієрами всіх девятьох провінцій. Конференцію відкрив премієр Кінґ а нарадами проводить домініяльний міністер справедливости Ст. Лоран.

Головною справою на конференції є економічна й фінансова співпраця між домінією і провінціями. Оттава просить усі девять провінцій співпрацювати з домінією також у мирнім часі в такий спосіб як у воєннім часі. Домініяльний уряд думає, що можна буде вдержувати цивільну продукцію на високім рівні і тим самим затруднювати якнайбільше число робітників.

Дальшою формою співпраці, якої бажає Оттава, є залишення в руках домініяльного уряду податків які платять так приватні особи, як і бизнесові фірми. Вчислені тут доходовий податок, прихід від корпорацій і спадкові оплати. Всі ті роди податків належали до 1941 року до провінцій, а на початку війни провінції передали їх домінії на домагання Оттави.

В заміну за те домінія годиться піднести суму виплат, які вона робить щорічно провінціям, і перебрати на себе більше видатків на фінансуван ня суспільних услуг.

Можна навести три причини, чому конференція може вдатися і провінції підуть на пропозицію домінії, розуміється, з поправками.

1. Населення не любить платити доходового податку окремо для домінії і для провінції, отже двох доходових податків, як було перед війною.

2. Є страх, що державна економія завалиться в повоєнну депресію, якщо не будуть пороблені рішучі заходи на всенаціональну міру, а є переконання, що такі заходи не вдадуться без повної співпраці всіх десятьох урядів.

3. Плян конференції може вдатися й тому, що домінія годиться стабілізувати вищі приходи провінцій.

Премієри Квебеку й Онтерія відмовилися дати свої власні пропозиції на плян домінії, доки його не перестудіюють. Подібне становище зайняли премієри Нової Скошії й Ню Бронсвику. Особливо онтерійський премієр Дрю і квебекський Діплессі віднеслися напочатку з недовірям до домініяльного пляну, однак у дальшім ході злагіднили своє становище. Зате несподіванку зробили манітобський премієр Гарсон і сісіефський премієр Даґлес, які в засаді приймають плян домінії, однак з застереженням, щоб домінія в заміну за перебрання всього доходового порядку, податку від корпорацій і спадкових податків перебрала на себе всю суспільну добродійність і її адміністрацію, а крім того, щоб піднесла допомоги провінціям.

Конференція продовжується.

15 Робітників Згинуло в Порт Артурі Підчас Вибуху в Елевейторі

У вівторок рано, 7-го серпня, наступила експльозія в термінальнім збіжевім елевейторі Саскачеванського Пшеничного Пулу в Порт Артурі, Онт., при чім згинуло 15 робітників, 5 інших є присипані румовищами і їх також можна вважати за неживих, а 30 робітників находяться в шпиталі. В елеваторі працювало 70 робітників. Між раненими в шпиталі є 16-літній Степан Капаціла.

Причиною експльозії було запалення зіґрітого пороху. Це явище відоме в елевейторах. Вибух знищив чотири найвищі поверхи, де зсипали й очищували привезене збіжжя.

Вибух потряс дільницями Порт Артуру і Форт Вилляму над водою. Підчас експльозії з елевейтора стрілив угору стовп вогню а потім цілу околицю окутали великі клуби диму.

Будова елевейтора коштувала $1,750,000. Над берегом озера є 29 величезних збіжевих елевейторів в Порт Артурі й Форт Виллямі. Декотрі мають по 6,000,000 бушлів поємности. Елевейтор Саскачеванського Пшеничного Пулу мав 2,000,000 бушлів містоти.

"Перестаріла" атомічна бомба

Американці збомбардували два японські міста атомічними бомбами. Одну кинули на місто Гірошіма, з якого осталося тільки 40 процент будинків, а другу бомбу на місто Наґасакі, де знищено 20 квадратових миль міста. Американський ґенерал Фаррел, який завідує бомбардуванням атомічними бомбами, заявив, що на Наґасакі скинено бомбу новішого виробу і показалося, що перша бомба вже є "перестаріла", бо не така ефектовна як друга.

Американський кареспондент Роберт Шеплин, який літав на другий день з Окінави подивитися на Наґасакі, пише, що в 12 годин по скиненню бомби Наґасакі виглядало як вулькан у часі вибуху. Земля лялася, горіла й вибухала вогнем.

(Про атомічні бомби пишемо на ст. 4).

5,000,000 ОСІБ В АМЕРИЦІ СКОРО ВТРАТЯТЬ ПРАЦЮ

Американські урядові чинники обчислюють, що пять міліонів робітників у фабриках муніції втратять працю до 60 днів після капітуляції Японії. Всіх робітників при виробі зброї й муніції працює 8,000,000.

А. Кащенко

БОРЦІ ЗА ПРАВДУ

Історичне оповідання з козацьких часів

(Продовження)

Передчуваючи свій кінець, Іслам Гірей покликав до палацу найближчих своїх мурзів та старшого ґвнуха й почав зі всіма прощатись.

— Всемогучий Аллах, — надсилу промовляв він, — кличе мене до себе. Скоряюся його волі. Дякую вам усім за вірну мені службу й слухняність і хочу кожному з вас щось подарувати, щоб ви, маючи ті подарунки перед очима, повсяк час мене згадували.

Тут хан почав перелічувати кому що він дарує; тому найлюбішого коня, тому сідельце сріблом коване, іншому шаблю з самоцвітами.

— А тобі, Хамамбете мурзо, — сказав хан, коли надійшла черга до Хамамбета — як першому моєму прибічникові й порадникові, дарую я, на спомин про себе, найлюбішу мою жінку Ґазізю. Не кривди її й поводися з нею чемно й обережно, бо вона шляхетського українського роду й дуже гонориива...

Всі мурзи припадали навколішки до ханського ліжка й цілували його вруку.

На другий день після того хан помер; його поховали, як годиться по татарським звичаям.

В гаремі ханському стояв стогін і ридання. Жінки хана бідкалися про свою недолю, не відаючи куди їх подінуть. Тільки Марина була до цього байдужа, бо всі її думки були в тому, як би подати звістку Богунові, що тепер вона вільна й бажає утекти в Україну.

Через кілька день по Марину прийшли ґвнухи, щоб одвести її до гарему Хамамбета, але вона ставила свої домагання:

— Я піду тільки разом зі своєю служницею Астарою!

— Але Хамамбетові подарована тільки ти, а не Астара, — сперечалися ґвнухи.

Марина правила своє:

— Нехай Хамамбет купить Астару. Перекажіть йому, що я не буду жити без Астари.

Марину лишили ще на якийсь час у ханському гаремі, поки застережений хан про завзяту її вдачу, Хамамбет, одкупив Астару. Тоді разом з нею улюблена ханом жінка Ґазізя перейшла до Хамамбета.

Нелегко росповісти про ті муки, що за останній час пережила молода жінка. По кількох днях Марина побачила, що смертю Іслама не досягнено ніякої мети, бо Україна й надалі буде гинути під натиском татарів та поляків, її ж, Марини, особиста доля буде далеко гірша, ніж за життя з ханом. Надія на те, щоб передати Богунові звістку та ще й дістати од нього порятунок, що далі все більше покидала молоду жінку, бо тепер, коли татари були ворогами України, до Бахчисараю не приїздили ні козацькі посланці, ні українські крамарі. Що день то все дужче сповивала Марину нудьга, а серце заливалося розпукою.

Тим часом ханом став брат Іслама Гірея, Махмет Гірей, і в Стамбулі йому було наказано, по проханню королівських посланців, іти разом з польським королем на Україну і сплюндрувати її до щенту за те, що Хмельницький прилучився до Москви.

Хамамбет почав збиратись у похід, і в Марини виникла думка попроситись, щоб він узяв її з собою, а там в Україні, підчас походів та бойовищ, утекти на волю. Тепер уже не було чого опасуватись, щоб прогніватп татарів своєю втечею, бо вони були отверті вороги України.

З такою думкою, одного разу, коли Хамамбет завітав до Марини, вона почала в розмові з ним пригадувати, як її брав з собою хан, як вона з того раділа й як любо було їй жити з ханом у наметі.

Зваживши на бажання Марини й підлічивши, що жалоба її скінчиться підчас походу, Хамамбет згодився взяти Марину з собою в похід разом з Астарою й другою своєю жінкою Гафіфе.

XIX.

Придбавши собі спільником кримського хана, польський король послав коронного гетьмана Потоцького і з ним під сто тисяч війська руйнувати Поділля. Хмельницькому неможливо було заступити Потоцькому шлях, бо з Криму мов чорна хмара наступала на Україну орда, і Поділля лишилося безборонним.

Потоцький зі своїм великим військом сунувся понад Дністром, вимагаючи від людей покірливости до панів, але завзяті подоляни, що вже шість років проливали кров за свою волю, все таки не хотіли скорятися, не вважаючи навіть на велику силу поляків. Вони узброїлися хто косою, хто вилами, хто сокирою, а більшість самими кійками та ножами, і з тією зброєю обороняли свої села й міста. Певна зброя, як рушниці й шаблі, мало в кого траплялася, бо її вже кілька раз відбирали по Поділлю поляки, підчас своїх насходів. Зрозуміло, що не маючи доброї зброї, подоляни тисячами гинули від куль і шабель добре узброєного, комонного польського війська, а села їхній займалися від вогню польських гармат; проте розпука серця геть знищила у подолян почуття страху й вони, не вагаючись, ішли на видиму смерть.

Лишаючи позад себе пожарища й купи трупу, Потоцький дійшов до міцного замчища, Буші, де засіло 6,000 подільських ловенців та галицьких опришків. Всі вони, як і узброєні мешканці Буші, бачили собі неминучу смерть, проте зважилися за краще вмерти всім разом з жінками й дітьми, аніж датись живими до рук немилосердного ворога.

Почалися під Бушею щоденні бойовища й штурми. Подоляни й Галичани билися, як роздратовані звірі . . . Всякий дбав тільки про те, щоб якнайдорожче віддати своє життя; але сила була занадто нерівна й до того в Буші не було гармат, у Потоцького ж їх було більше сотні, й він громив замок бомбами.

Довго оборонці Буші давали ворогам одсіч, поки нарешті поляки спустили воду зі ставка, що захищав Бушу з одного боку, і через той ставок вдерлися в місто. Українці почали битись на вулицях, запалювали свої хати й заганяли ворогів у вогонь, перекопували вулиці рівчаками, щоб тим вигублять ворогів, але сила брала своє, і кількість оборонців щогодини зменшувалася, а через деякий час не буле вже кому змагатися. Тоді жінки, що ввесь час бились поруч з чоловіками, почали власноручно вбивати своїх дітей і самих себе, решта ж їх збилася в льоху, де переховувався порох, і там дружина вбитого сотника Зависного запалила бочку пороху й поховала всіх під руїнами замку.

Зпід Буші Потоцький повернув до Буга на Брацлав. Щоб заступити йому шлях на Чигирин, Гетьман зібрав до Брацлава полки Лубенський, Брацлавський та Винницький.

Не зважаючи на те, що Хмельницький знав, як Богун тільки цей рік відцурався гетьманської булави, він все ж таки не доймав Богунові віри, опасувався його і заздрив його славі. Свою виправдиву невдячність до Богуна гетьман яскраво виявив тепер у тому, що зібрані в Брацлаві полки доручив не Богунові, а молодшому полковникові, Мизкові Дубині, призначивши його наказним гетьманом. Проте Богун не був себелюбцем, не ремствував і, щоб не пошкодити справі, корився Дубині.

Порадившись поміж себе, полковники зважили було оборонятися в Брацлаві, але скоро до них надійшла вістка, що татари йдуть на необорнену Умань, мають перейняти козакам шляхи до Чигирину й гетьманського війська, і через це Дубина зважив за потрібне покинути Брацлав і йти до Уманя. Тут, підчас перевозу через Буг, Дубина зістав убитий польською бомбою і за старшого знов таки лишився Богун.

Перевівши військо за Буг і одвівши його на дві милі від берега, Богун отаборився наніч біля невеликої річечки. Гіркі думи обсіли тут завзятого полковника. Вороги чорними хмарами заступили Україну з заходу й з півдня. Новий спільник і державець України помочі їй не давав, гетьман же, замість того, щоб обороняти рідну землю, послав двадцять тисяч козаків із Золотаренком у Литву, щоб добувати литовські городи для московського царства. Сила України розкидалася й гинула, і по Поділлю й Брацлавщині горіли міста й села від рук ворогів, а часом і самі селяни палили свої оселі, щоб не дісталися вони ворогам, і виходили після того до Дніпра й далі, на лівобічну Україну.

Канадійські Українці Братам і Сестрам з Рідного Краю на Поміч

В цей час уже більше інформацій приходить з Европи й Африки про безвихідне положення міліонів українських людей, зірваних війною й ворогами з Рідних Земель на скитання в чужих краях Европи й Африки. Все більше й більше приходить трагічних мольб про поміч, про рятування.

Очі й серця цих обездолених, бездомних і безпритульних братів і сестер наших, дітей, сиріт, старців, слабих і хорих звернені до Америки й Канади, до нас, українців за океаном.

В Америці про поміч взиває Американський Український Комітет, в Арґентині — Арґентинський Український Комітет, а в нас в Канаді — **Фонд Допомоги Українців Канади — Ukr. Canadian Relief Fund, P.O. Box 2136, Winnipeg, Man.**

Ці орґанізації напружують усі зусилля, щоб зібрати засоби на поміч, щоб зворушити серця й душі тутешнього українського суспільства.

В цих днях ми одержали від нашого Фонду Допомоги, між іншим такий заклик і такі факти:

Вимагається напруження всіх сил українського громадянства в Канаді й Америці, щоб посилити й дальше розвинути та збільшити збіркову акцію на Фонд Допомоги.

Ми можемо з задоволенням зазначити великий зріст щирого й любовного відношення до цієї справи в ріжних колах суспільства. Особливо маємо відзначити цінну роботу відділів Комітету Українців Канади, новозаснованих у кількох центрах Допомогових Комітетів, щиру підтримку зі сторони українського Духовенства, многих товариств і значного числа окремих осіб, що виявили власну ініціятиву в збиранню жертв від своїх близьких.

Місто Вінніпеґ, що поставило собі квоту $25,000.00, уже виконало її до $8,000.00. Дуже поважні суми зібрали кілька парохій і орґанізацій. Так наприклад:

Парохія св. Володимира й Ольги — поверх	$1,600.00
Парохія св. Андрея около	900.00
Укр. Національне Обєднання ок....	1,000.00
Рідна Школа ім. М. Шашкевича ок....	600.00
Парохія св. Михаїла і Союз Самостійників	900.00
Парохія Правосл. Собору поверх....	350.00
Товариство Читальня Просвіти около ...	500.00

В той же час збірка продовжується з неослабленою енерґією.

В Едмонтоні успішно переведено два масові віча: на однім було зібрано $1,065, а на другім — $601.00; також вечорові плянується третє віче. Таким чином збірка в Едмонтоні сягає поза $3,500.00. Започатковано також збірку в Торонті і покищо зібрано $2,000.00. На 10-го серпня має відбутися віче.

Успішно збірка йде в Монтреалі, де з одного концерту прийшло $1,500.00; у Венкувері збірка дійшла до $700.00, у Виндзорі сягає поза $1,000.00. У Калгарах підготовляється масове віче, яке відбудеться в серпні. Но 12 серпня таке віче має бути в Брендоні.

Подавши ці дані, Управа Фонду звертається до нас з такими словами далі:

Але трагічний стан справи вимагає все більшої й більшої акції: очі й серця міліонів звернені з великою і — можна сказати — єдиною надією на нас, на братів і сестер українців в Канаді й Америці. Тому просимо Вас перевірити свої заходи, в якій мірі Ви вже виконали свою частину великого обовязку і завдання, чи всі способи Ви вже застосували, чи всі громадяни вже свої жертви вповні зложили.

Улаштовуйте масові віча в себе й ближчих місцевостях, переводьте збірки на збіркові листи (Управа Фонду вишле їх Вам вразі потреби); не забудьте про Ваших професіоналістів, бизнесовців і взагалі людей з більшими приходами. У Вашій місцевости є поважні й авторитетні українські громадяни. Запросіть їх до жертвенної праці, до орґанізації й переведення збірок.

Ми віримо, що на цей заклик української канадійської допомогової орґанізації — Управи ФОНДУ ДОПОМОГИ відкликнеться кожна щира й гідна себе українська душа, а кожна українська орґанізація буде працювати на цю велику ціль непереставно і невтомно так довго, доки існуватиме та страшна нужда серед українського народу на скитанню.

Нехай кожна українська орґанізація, товариство, громада, клюб і інші поставлять собі головною ціллю під цю пору — **працювати на допомогу українським скитальцям,** бо в цей час це є історичний обовязок вільних заокеанських українців подати руку помочі і спасення міліонам своїх братів і сестер, відірваних війною й ворогами українського народу від рідних осель і кинутих на загибель і загладу.

То ж будьмо чуйними, будьмо діяльними!

Д. М.

Листи від Наших Збігців

Через нашу Редакцію переслано кільканадцять листів від нещасних українських збігців, що опинились на чужині та находяться тепер під американськими властями в окупованій Европі.

Тому, що в листах тих, крім особистих справ є чимало такого, що буде цікавити ввесь наш загал, ми вибрали з них те, що є загально цікаве, опускаючи всі імена з відомих причин.

З тих листів наші читачі довідаються, яке страшне горе постигло наших рідних сестер і братів у Старім Краю.

З листа селянина:

Дорогі Татусю:

Ми ще живемо. Все місто Золочів знищене. Ми тепер живемо в Австрії. Кругом біда і нужда. Татусю, як що хочете, щоб ми жили, то ратуйте нас від смерти. Мама лишилися в околицях Золочева, а нас вивезли до Австрії.

Багато маємо писати, але ми чекаємо на Вас, щоб ви виратували нас, то значить, помогли нам виїхати до Америки.

Ми так ось якось живемо, але дуже тяжко. Ми вже другий рік на чужині. В Австрії не хотять чужинців тримати. Лишається тільки одно: щоб ви нас якось забрали до Америки. Наш дім згорів і лиш ми ледви виратувалися з життям.

З листа від студента:

Дорогий Вуйку!

...Доля покермувала сотні тисяч українців так, що вони були змушені покидати рідний край, щоб не доповнювати могил, які виросли за большевицької влади в роках 39-44.

Тепер ми всі на чужині в Австрії чи Німеччині й дожидаємо, що буде з нами далі. Хоч як хочемо їтати на рідну Україну і тілом та душею линемо туди, але жорстокий большевизм відстрашує всіх нас від своєї рідної землі.

Нема місця для нас на землі. Дорогий Вуйку, я пишу це, бо хочу хоч тим з Вами поділитися...

З листа від священика: . .

Всч. Отче!

...Наш всі збігці звертаємося до Вас, Всч. Отче, з проханням. Наше село дуже знищене. Німці розстріляли 50 мужчин за українську партизанщину. Однак родина Впр. Отця до останнього часу жила, хата та кож не нарушена.

Майже вся українська іміґрація втікла перед большевиками,. бо грозила всім заглада. Тепер перебувають у Тиролю коло 40,000 галичан, в тім 20 священиків, які хотіли б конче дістатися до Америки або дістати право азилю. Наразі ніхто нас не змушує вертатись під большевиків, але як буде далі, не знаю.

В Австрії заглядає голод, не мають нізвідки помочі. Українського Комітету не маємо, лиш Товариство св. Андрея, яке ще теж безпоміче. Не відомо нам нічого, чи ще українські орґанізації в Америці й Канаді живуть, щоб збігцям допомогти. Більша половина української інтеліґенції з Галичини, в тому около 400—500 священиків, було змушене тікати на біж алянтів; багато з них захопили большевики й примусово вивезли около 8 до 10 міліонів українців з Великої України на примусові роботи, які — не зорґанізовані — ждуть своєї долі. Всяка комунікація, пошта, залізниця не йде, так, що ми відрізані від світа цілком. Як доходять чутки, арештовано всіх епископів (Митрополита Йосифа Сліпого, Коциловського, Хомишина) і це на приказ польського Люблинського Комітету. Дуже Вас просимо, дайте поміч. Ми всі коло Інсбруку в Австрії.

(У филаделфійськім "Шляху").

*

Чи Ви вже дали жертву на українських скитальців в Европі? Як ні, то зробіть це зараз. Зложіть на руки місцевого комітету, а як його нема, то перешліть до Комітету Українців Канади в Вінніпеґу на адресу:

Ukrainian Canadian Committee 711 McIntyre Bldg., Winnipeg

СИН РОМЕЛА КАЖЕ, ЩО БАТЬКО ПОПОВНИВ САМОГУБСТВО

Дотепер відомо було, що як надійські летуни смертельно ранили німецького маршала Ромела, який вславився був у війні в Північній Африці. Тепер 17-літній син покійного маршала Ромела каже, що його батьки підозрівали в заговорі проти Гітлера і він поповнив самогубство, щоб не стати перед народній суд.

Услуга Збіжевої Торговлі

Наш Аґент може поінформувати вас про розпорядження щодо збіжевої торговлі як і в господарських справах.

FEDERAL GRAIN LIMITED

ОСЬ ВОНИ! ГОТОВІ Вже ХАТИ

АМЕРИКАНСЬКИЙ УРЯД ЩОЙНО ДАВ ПОЗВОЛЕННЯ ПРОДАВАТИ

КУПІТЬ СОБІ ТАНУ ХАТУ ТЕПЕР!

Скора достава!

СПЕЦІЯЛЬНО НИЗЬКІ ЦІНИ

На Площі в Едмонтоні.

ЧИТАЙТЕ!! Уривок з новинки в місцевій газеті.

ПРОЧИТАНО ДОДАТКИ ЩОДО ЗАКОНІВ БУДІВЕЛЬНОЇ КОНТРОЛІ

На спеціяльним засіданню Міської Управи в Едмонтоні минулого вівтірка, прочитано перший раз кілька додатків до будівельного закону, що відносяться до зовнішньої і внутрішньої будови мешкальних домів.

У пропонованих змінах дозволяється право відклику до міських комішенерів або до міської управи.

Міський Архітект Дюар звернув особливу увагу, що ті, які купують ці готові хати, можуть робити зовнішні і внутрішні поправки, згідно з вимогами пропонованих поправок. Саме місто уживає цей сам тип готових хатів на будови домів для ветеранів, на підставі міського-провінціонального проекту.

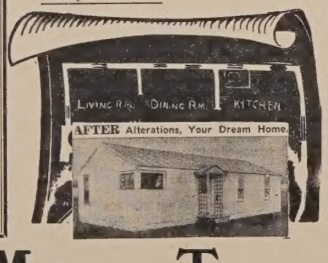

НЕГАЙНА ДОСТАВА ЗІ СКЛАДУ НА ПЛОЩІ В ЕДМОНТОНІ

Будьте Своїм Власним Архітектом

З кількома змінами в цих готових хатах, вони можуть виглядати, як прекрасні бунґалоус. На виставі при вулиці Кінґсвей і 101-го стріту є викінчена хата, зі стоком знадвору, а внутрі поділена на 6 приємних кімнат.

ПОБАЧТЕ ТУ ХАТУ!

ПОБАЧТЕ НАС, якщо мрія про ваш дім має стати дійсністю.

Купіть собі дім тепер і защадіть великі гроші.

Ось Маєте Те на що Ви Чекали

Відповідь на Ваші Труднощі з Помешканням

Ці хати готові забирати й опаковані до висилки. Вони так поділені, що не треба експерта, аби їх зложив. Ці хати готові до збивання і зложення за кілька годин на лоті в місті, згідно з вимогами, або на вибраїм вами місці.

ССС. Тип хати: около 20 фт. широка й 40 фт. довга, побудована з соснового матеріалу (фир). Така хата надається для родини, що потребує 5 до 7 кімнат і легко можна зробити з неї гарну хату.

Хата Типу Тексас: около 20 фт. широка, 32 фт. довга, має 12 вікон і 2 дверей на фронті і ззаду, зроблені з плайвуд — вповні інсольовані, з місцем на чотири або пять кімнат.

Їх можна дістати на хати в Едмонтоні, згідно з міськими вимогами.

ПО СПЕЦІЯЛЬНІЙ ЦІНІ на площі в Едмонтоні. Внесіть свою аплікацію на хату тепер і будьте певні скорої достави. Замовлення виповняється за чергою.

ХАТИ по НИЗЬКІЙ ЦІНІ для РОБІТНИКІВ з низькими платнями

Прекрасні й вигідні хати з яких ви будете горді — а одночасно защадите рент. Купіть собі одну з цих хат!

Не ждіть далі — бо проволока може бути шкідлива!

ДО ПОКУПЦІВ ЗПОЗА ЕДМОНТОНУ

Ці пре-фабриковані хати розібрані на секції й можна їх зараз забрати на трок або вислати залізницею.

Ви можете дістати скору доставу, як замовите собі хату тепер, заки ми будемо засипані замовленнями, так як ці хати продаються тепер.

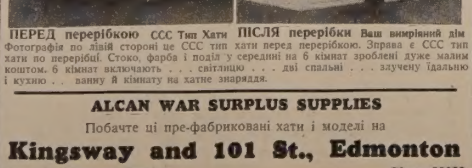

ПЕРЕД перерібкою ССС Тип Хати ПІСЛЯ перерібки Ваш вимріяний дім

Фотографія по двіи стороні це ССС тип хати перед перерібкою. Справа є ССС тип хати по перерібці. Стоко, фарба і поділ у середині на 6 кімнат зроблені дуже малим коштом. 6 кімнат включають . . . світлицю . . . дві спальні . . . залучену їдальню і кухню . . . ванну й кімнату на хатне знаряддя.

ДОЗВОЛЕНІ ДЛЯ ПУБЛИКИ

Будучі власники домів приходять приготовані купити ці тані хати. Ви будете задоволені з защадження на цих хатах і будете мати готову хату заки впаде сніг.

Продавці є на площі від 10 години рано до 10 години пополудні

ALCAN WAR SURPLUS SUPPLIES

Побачте ці пре-фабриковані хати і моделі на

Kingsway and 101 St., Edmonton

Opposite Kingsway Lumber Phone 28029

ГОСПОДАРСЬКІ СПРАВИ

БАРАБОЛЯНИЙ РАК

Рак на бараболях виглядає, як великі темнозелені нарости. Ті нарости з часом темніють і гниють. Від того заражуються всі бараболі в грунті й цілий грунт. Бараболяний рак не має нічого спільного з недугою рака (пістряка), на яку хорують люди. Та він дуже небезпечний для бараболь, бо коли в якій околиці він пошириться, там гниють на полі всі бараболі до одної.

Бараболяний рак, це грибок що галапасує на підземних билах картоплі й на самих бульбах. З грибні того грибка виходить безчисленна кількість зародніх, котрими рак сильно розмножується. Є двоякого роду зародні того грибка: літні й зимові. Літні діставшися до грунту, порушаються в нім, гей би плаваючи в тій воді, що є в землі. Тому зараза з одного куща в дуже скорім часі може поширитися по цілім полі. Особливо в вогкі роки заразки тої недуги дуже сильно шириться, бо мають у чім "плавати". Коли в такий грунт посадити бараболі, тоді всі бараболі заразяться. Інші знову є зимові зародні рака. Вони мають ту прикмету, що можуть триматися в грунті дуже довго, бо до 12 років. Та є притім їв зараза дуже злобна. Бо не всі ці зимові зародні розмножуються зараз на другий рік. Деякі з них перемінюють ся в грибки на третій рік, інші на четвертий, інші на пятий і так далі.

Певного ліку на бараболяний рак ще нема. Вправді в деяких хемічних лябораторях зачали робити спроби з троєнням заразків рака в грунті деякими хемікалями, але що рак довго держиться в землі, то щойно за кілька літ можна буде знайти, чи ті способи добрі. Найліпший спосіб оборони перед тою заразою є садити лиш відпорні на рака породи бараболь. Та біда в тім, що таких раковідпорних бараболь є ще мало і що всі ліпші породи не є раковідпорні. Та хліборобські організації найліпше порадять, які відміни бараболь відпорні на рака.

Хто має подостатком землі, тому найліпше змінити місце під бараболі і роздобути здорове насіння.

ПЕВНИЙ ЗА РИНОК ЗБУТУ ДЛЯ КАНРДІЙСЬКОГО БЕЙКОНУ

І. С. Таггарт, голова ради мяса, каже, що Британія певно остане поплатним ринком збуту для канадійського волового мяса й бейкону на слідуючих 10 років. Таггарт каже, що канадійські фармері можуть безпечно збільшати продукцію худоби й свиней, бо нема причини боятись, що ціни не будуть поплатні.

Безплатна екзамінація недуг збіжжя

Др. К. Нітбі, директор Лайн Елевейторс Фарм Сервис оповістив, що заходом і коштом тої установи буде відкрита цеї осени лябораторія для екзамінації пробок збіжжя, чи воно заражене якоюсь недугою, для екзамінації насіння бурянів, як також для провірення сили кільчення насіння.

Це одинока того роду лябораторія в Канаді, що буде виконувати свою працю для фармерів безплатно.

Крім екзамінації фармері будуть діставати поради щодо управи збіжжя. Др. Нітбі ствердже, що при малім накладі праці і при малих видатках можна мати контролю над головною на збіжжю.

(Лайн Елевейторс Фарм Сервис є ведена на кошт Лінійних Елеваторів, отже приватного підприємства. І дивно і шкода, що дотепер не здобулися на таку обслугу фармерів Пшеничні Пули, а чей же гроші на такі справи в них є).

Пшеничний Пул торгує медом

Албертійський Пшеничний Пул (секція для полудневої Алберти) почав від 1942 року скуповувати мід від пасічників, і першого року доставили йому 12,000 фунтів меду, в 1942 році 290,000 фунтів, у 1944 році 536,000 фунтів, а цього року сподіваються дістати 1,000,000 фунтів не тільки з полудневої Алберти, але також з інших дистриктів. Пул зорганізував пасічників у своїх членів, подібно як фармерів з їх збіжжям. За мід виплачує трьома ратами.

Албертійський уряд дасть від $800 до $1,000 допомог для кожного студента з провінції, що студіюю або буде студіювати в ветеринарній школі в Гвелф, Онт.

Осінна праця на паренині

Одинокою причиною чому в осени працюємо коло паренини, є те, що хочемо винищити буряни і вдержувати паренину чистою від бурянів. А. Кирк з домініяльної експериментальної стації в Свифт Коррент каже, що буряни, які ростуть на паренині в осени, зуживають велику кількість вогкости. Він піддає думку вживати дакфут культиватора і род-відера для праці на паренині в осени. Каже, що "вон вей диск" розпорошує землю і вітри потім здувають її. Хоч він є знаменитим господарським знарядом для винищування бурянів, то з огляду на небезпеку здування землі, рідко коли вживати його два рази на паренині.

ЗРОСЛА ПРОДАЖ КАНАДІЙСЬКОГО ЗБІЖЖЯ

У збіжевім році, що скінчився 31-го липня, Канада продала 524 міліони бушлів збіжжя, або 138 міліонів бушлів більше, як у збіжевім році 1928-29, що був рекордовим роком під цим оглядом.

На будуче Канада сподіється продавати від 28 до 40 міліонів бушлів збіжжя кожного місяця.

Канада має тепер 275 міліонів бушлів збіжжя з попередніх років, або 80 міліонів бушлів менше, як рік тому.

Як було з дощами

Пересічна кількість дощу, від 1-го квітня до 23 липня, в трьох степових провінціях у 1945 році була така:

Манітоба 7.35, Саскачеван 6.15, Алберта 5.99 цаля.

А нормальна кількість повин на бути така:

Манітоба 7.72, Саскачеван 6.92, Алберта 7.14. Отже Алберта була найсухішою провінцією.

Найбільше дощу впало в Полудневій Алберті в околиці Кардстон, разом 13.8 цаля. Меклавд мав 12.41 цаля, в Калгарах 8.90 цаля, в Едмонтоні 3.98 цаля. Найсухішим був Емпрес з 1.91 цаля дощу.

ЛІСИ

Ліси мають величезне значіння для людини. Вони впливають на клімат, в якому чоловік живе, охороняють землю перед повенями, достарчають важні комерційні продукти; є місцем фізичного відсвіження і духового натхнення.

Як Буває з Бурями

Ви навіть не подумали б, що кругом землі шаліє річно 16 міліонів бурь! Пересічно випадає на день 44,000 бурь а більше як 1,800 на годину. Найбільше буревіїв є в околиці рівника. Зате на бігунах їх нема. Чим ближче бігуна — тим меншає їх кількість. На півночі полоса бурі кінчиться між 70 і 75 ступнем географічної ширини, а на південній кулі ця полоса кінчиться вже на 50 і 55 ступні. Діється це тому, що зимні морські струї зменшують кількість буревіїв. Деякі околиці є виїмково вбогі в атмосферичні виладування, хоч їхній клімат гарячий. І так береги південної Америки і східні побережжя Африки рідко коли відвідують грізні бурі. Також клімат Калифорнії є дуже спокійний. У Сан Франсиско трапляються пересічно дві бурі в рік.

Зате холодні околиці Сибіру є багаті в атмосферичні виладування. В Іркутську та Верхоянську — найзимніших точках землі — трапляються в коротку літі незвичайно нагальні бурі.

Мешканці Ісляндії переживають найвище одну бурю в рік. Зате голяндські Інді й найбільш бурливим місцем. У Батавії припадає пересічно два бурливі дні на 5 погідних. Біля Батавії є невеличка околиця, в якій цема бурі лиш через 40 днів у році. Мексико це також дуже бурлива околиця. Також Европу навідує багато буревіїв. У Парижі пересічно на рік начислюють 27.3 буревіїв, зате в Барцельоні, в Еспанії, лиш 12.6.

Найбільше переходять бурі над Европою в місяці липні. Зате в Еспанії припадають вони в місяці травні, а в Італії в серпні. В Батавії бурливим місцем є листопад, а на островах Самоа грудень. Найчастіше ша ліють бурі між годинами 12—18, найрідше рано між 4—6 годинами.

ПРИГАДАЛИ СОБІ ЛІКЕРОВЕ СЛІДСТВО

Каже наша приповідка, що нова мітла добре мете. Як постаріється, то вже не замітає так добре. Подібне буває і з деякими урядами на початку і в дальших роках правління.

Від довшого часу люди в Алберті нарікали на спосіб продажі пива в готелях. Закон приписує, що в шклянці пива має бути 7 авнсів. Але практика показала, що ніхто в готелі не дістає 7 авнсів пива, бо і шклянки в готелях менші і в шклянках, у деяких випадках четвертина шуми.

Нарікання стали такі голосні що робітничі юнії внесли були протест до уряду й уряд — рік тому, зарядив був слідство. Їздила слідча комісія по більших містах, слухала скарг, розглядала писемні предложення приватних людей і організацій і мали статись зміни на ліпше.

Скінчила комісія своє слідство і все затихло. З якої причини, напевно не знати, хоч можна робити деякі припущення.

Аж тепер появилась у Калгарах вістка, що згадана слідча комісія видала на свої потреби 70 тисяч долярів. Цю вістку заперечив міністер муніципальних справ Гергарт, який каже, що видатки комісії були лиш $570. Але, щоб якось при тій нагоді згадати і вислід того слідства, то міністер Гергарт зволив повідомити, що уряд далі розглядає репорт слідчої комісії. Бо й справді, — чого спішитись з припиненням використовування людей? Та ж вибори аж за чотири роки.

Премієр Кінґ вибраний на посла

В онтерійськім окрузі Ґленгері відбулися доповняючі вибори до домініяльного. Премієр Мекензі Кінґ, який перепав був у загальних виборах в окрузі Принс Алберт, Саск., і для якого відкрито округ Ґленгері, зістав вибраний великою більшістю голосів. Кінґ дістав 4,623 голоси, а його опонент др. Монаґен, незалежний ліберал, 327 голосів.

Ліберальна партія не вела майже ніякої кампанії, а Кінґ не виголосив ні одної виборчої промови.

Склепарі проти підвишки ціни содових напитків

Фабриканти ріжних содових напитків заповіли підвишку ціни тих напитків для склепарів — 10 центів більше за "кейс". Товариство склепарів рішуче запротестувало проти підвишки. Склепарі кажуть, що на тій воді й так малий зарібок і якщо фабриканти ще зменшать зарібок склепарів, то склепарі зовсім відмовляться продавати холодні напитки.

ОПІКУЮТЬСЯ АДВОКАТАМИ-ВЕТЕРАНАМИ

Ріжні організація в Канаді стараються помогти тим своїм членам, які вертаються тепер з війни. Одною з тих організацій є товариство адвокатів в Онтерію, звідки понад 900 адвокатів служили в збройних силах. Кожному з них те товариство посилало кожного місяця спеціяльно в тій цілі видавану ґазету з правничими інформаціями, а тепер товариство адвокатів зарядило для тих ветеранів безплатні курси відсвіження їх знання та для інформації про нові закони, що увійшли в життя в воєнних роках.

Господарські Новинки

'Ди Манитоба Кооперейтор' пише, що як би кожна особа в Канаді пила стільки молока денно, як кажуть пити модерні знавці про відживлювання, то треба б конечно побільшити число канадійських коров о 200,000.

*

У Злучених Державах минулого року треба було 1,243,473 вагонів до перевезення збіжжя, найбільше за всі часи.

*

В Саскачевані добуто 255,000 шкірок з ласиць в 1944 році, а в цілій Канаді 800,000 штук. Пересічна ціна шкірки $1.65.

*

В полудневій Алберті цього року дуже зародила ярина.

*

Велика корова може спожити від 125 до 150 фунтів трави денно. Тої трави є подостатком для випродукування 30 до 35 фунтів молока.

ЗА $5 НА ЧЕРВОНИЙ ХРЕСТ ПУСКАЮТЬ З ТАБОРУ

Як за гроші можна купити собі свободу, виявилось на розправі в Калгарах, Алта., де судили чоловіка, якого релігія противиться військовій службі й який опустив робітничий табор в Бенф без дозволу.

Підсудний, Джордж Мечант, сказав у суді, що він одержав лист від державного урядника в Онтеріо, в якім той писав, ща звільнить Мерчанта з табору, як Мерчант підпише згоду давати по $5 на Червоний Хрест кожного місяця. Той лист Мерчант предложив у суді.

Державний урядник в Онтеріо потвердив це також у мі нїстерстві праці в домініяльним уряді в Оттаві.

Мимо того суддя узнав Мерчанта винним і проголосить кару пізніше.

Знижать чи не знижать вік для старечих пенсій?

Одною зі справ на домініяльно-провінціональній конференції в Оттаві є справа старечих пенсій. Як про те пишемо в іншій новинці, домініяльний уряд годиться перебрати на себе виплачування старечих пенсій на цілу суму (тепер платить 75 процент), однак від 70 літ життя вгору.

Тому, що декотрі провінції настоюють, щоб пенсії виплачувати від 65-го року життя, домінія годиться на те, однак під умовою, що 50 процент суми будуть платити провінції а других 50 домінія; це для тих, від 65 до 70 року життя.

Коли б прийшло до признання старечих пенсій під 65 року життя, в Алберті дістало б їх тепер 29,000 осіб.

Пенсії будуть підвищені до 30 місячно і будуть їх діставати всі без огляду на їх прихід, якщо прийде до угоди між домінією і провінціями.

Над озером Ірі в Онтеріо найбільше гадів на світі

В журналі Меклейнс пише природник Ґордон Сінклер про канадійських вужів і твердить, що побережжя озера Ірі місцями аж кишить від гадюк. Найбільше їх на пісковім півострові Рєрсон, і Сінклер каже, що там їх більше як денебудь інде в світі на одному місці, більше, як на Флориді, Ґвергейдас або в Бенґальських джунґлях в Інді. Гатунків менше, але зате більше гадюк на число.

Більше ґазоліни по капітуляції Японії

Муніційний департамент в Оттаві заявив у пятницю, що як тільки Японія скапітулює зараз буде підвищена пайка ґазоліни для канадійських власників авт і троків.

У Вашинґтоні пішли далі й заповіли знесення пайкування ґазоліни по капітуляції Японії.

Небезпека Ще Не Минула

Хоч Німеччина вже піддалася і війна закінчена, то однак воєнні відповідальности в Канаді дальше треба мати на увазі. Про домашній фронт треба подумати. По війні може насту пити інфляція а з тим банкрутство.

Нераз бачилося вивіску про збанкротовання на вікнах порожних склепів виписану великими чорними буквами. Це страшне слово означає руїну. Ще недавно в тім склепі пишався товар. Вікна були заповнені яблуками, помаранчами і другими товарами. Власник мав працю й давав своїм робітникам життя, прямував до кращого. Раптом збанкротував.

Ось таке діялося після першої світової війни. Хіба ж не памятаєте. Поверх 9,000 бизнесових підприємств збанкротувало тоді в Канаді. То не були тільки малі склепи. Деякі великі підприємства, що давали працю соткам робітників, впали жертвою інфляції, що немов мітлою замела Канаду від моря до моря. То не тільки Канада тоді потерпіла. Цілий світ переніс марево нужди через інфляцію.

Чому зайшли такі банкротства в Канаді? Ось кілька причин:

Цукор підійшов до 25 центів на фунті, а потім раптом впав на 8 центів.

Мішок муки коштував 8 долярів, а потім впав до 4 долярів.

Смалець виносив 42 центи за фунт, а впав до 10 центів.

Це тільки кілька взірців про лихо інфляції. Таке може статися й тепер. Небезпека ще не минула.

Тільки строга контроля цін збереже вартість канадійського доляра. Повна кооперація й почуття відповідальности канадійців у тім напрямі конечна. Хоч на боєвім фронті маємо за собою побіду, то однак на домашнім фронті боротьба дальше йде. Тільки ми самі можемо побороти небезпеку інфляції.

Японія втратила в війні зі Злученими Державами 17,000 літаків, від 7-го грудня, 1941.

Рибак в одним американськім місті зловив в одним тижні риби вартости $700.

Зі Столиці Канади

пише

НАШ КОРЕСПОНДЕНТ В ОТТАВІ

МІСТО МИРНАМ В АЛБЕРТІ МОЖЕ СТАТИ СЛАВНИМ

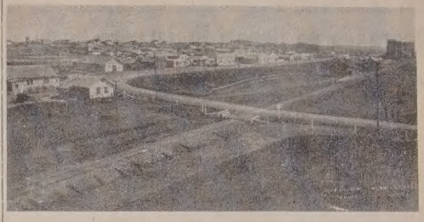

Загальний вид міста Мирнам, Алта.

Шукаючи новинок, що були б цікаві для читачів Українських Вістей, ваш кореспондент в Оттаві натрапив на вістку, яка повинна бути цікава особливо для людей у містечку й околиці Мирнам, Алта., яке здобуло собі признання типічного українсько - канадійського міста в Канаді.

Виглядає, що деякі державні урядники, які розглядались по Канаді за містом або селом з добрим рекордом, яке можна вжити для розголосу в одній все-канадійській кампанії, заці кавились містом Мирнамом. Треба підчеркнути, що це не значить, що Мирнам уже вибрано для тої цілі, але сам факт, що над вибором Мирнаму для тої цілі, може

УКРАЇНСЬКІ ВІСТИ
Український Католицький Тижневик.
Видає кожного вівторка
Видавнича Спілка Українські Вісти
під адресою:
10012-109 Стріт, Едмонтон,
Алберта, Канада.
Telepone 25708

Річна передплата в Канаді $2.00
Поза Канадою $2.50
Редакція за оголошення не відповідає.

UKRAINIAN NEWS
WEEKLY
(Member Canadian Weekly Newspaper Association)
Published every Tuesday by the Ukrainian News Publishers Limited at 10012-109 St., Edmonton, Alberta, Canada.
Telepone 25708

Yearly subscription in Canada — $2.00
Outside Canada $2.50

Пригадка на Порозі Шкільного Року

ВІДДАЙТЕ СВОЇ ДІТИ НА МЕШКАННЯ Й ВИХОВАННЯ ДО НАШИХ КАТОЛИЦЬКИХ БУРС І ІНСТИТУТІВ

Вакації — і вже по вакаціях. За два або три тижні відкриються двері шкільних будинків і зачнеться новий шкільний рік.

Для молоді ще кільканадцять днів відпочинку, але для батьків, що посилають своїх синів і доньки до вищих шкіл у місті, вже клопіт відтепер. Де їх примістити на помешкання?

Це клопіт, з яким родичі стрічаються кожного року в тім часі. Хотіли б віддати своїх дітей десь у добре місце, де їм буде вигідно мешкати, вигідно вчитися, де будуть мати іду на час, де не буде зіпсуття ні розпусти, а противно постійний нагляд і добре виховання. І звідки близько до школи. Ось і все, чого бажають дбайливим родичам.

Дуже добрим порятунком для заклопотаних родичів є наші бурси в головніших містах Канади. В останнім році чи в двох прибули в нас три нові такі інституції, і разом маємо їх тепер шість.

В Едмонтоні перший раз відкривається цього року Виховний Інститут ім. св. Йосафата, приміщений у гарнім власнім будинку в полудневій частині міста, в дільниці, де є університет, школа нормал і вищі школи — гай скулс. У Саскатуні маємо від ряду літ бурсу ім. о. Маркіяна Шашкевича, в Йорктоні Колегіюм св. Йосифа, і інститут Пресв. Серця для дівчат, ведений нашими Сестрами. В Вінніпегу від двох літ виховний Інститут Пресв. Діви для дівчат, а в Торонті відкривається виховний Інститут ім. Митр. Шептицького.

Родичі! До тих наших католицьких інституцій віддайте своїх синів і свої доньки на мешкання й виховання в новім шкільнім році. Завчасу напишіть туди або навідайтесь особисто, бо час дуже короткий. Чим скорше, тим ліпше для Вас і ліпше для управ тих інституцій.

В нашій католицькій пресі, а зокрема в Українських Вістях, ріжні особи багато писали про потребу таких виховавчих інституцій і як у них виховують нашу студіюючу молодь. Тому не потребуємо повторяти того самого в десятий і сотий раз. Пригадуємо тільки і кличемо:

Віддайте свіх дітей на мешкання й виховання до наших виховавчих інституцій! Там вони будуть під фаховим проводом настоятелів, які розуміють молодь і поможуть їй.

Наші виховавчі інституції мусять бути заповнені з року на рік, у противнім разі шкода трудів, шкода жертв, якими поставлено ті інституції, і шкода надій, що їх покладаємо в тих інституціях.

Совєтська Росія і Будучнісь Европи

По двох конференціях у Сан Франсиско і в Потсдамі, стало ясно, якою буде повоєнна Европа. В Сан Франсиско уложено "моральні" основи для повоєнного світа; створено міжнародну організацію для вдержання миру і придумано санкції для покарання виновників за нарушення його. Кілька поважних делегатів, що представили ріжні держави, старалися вставити слово "справедливість" у чартер, але їм не вдалося. Документ, що буде нормувати міжнародні взаємини в будучині, явно не є заінтересований у справедливости. Спирається він на "етику" сили. Головна сила його лежить у могутности армій, фльот і літаків великих держав, і в неписаним порозумінні, що нікотра з тих держав у нинішній ситуації не піде війною проти себе.

А в Потсдамі практично вирішили долю Европи.

Росія до великої міри виграла в Сан Франсиско, а ще більше в Потсдамі. Щоб отверто сказати, то ніхто, крім Росії не виграв у Потсдамі. Питання, яке нині цікавить кожного, є таке: яка роля Росії в Европі і що від неї жде Европу.

Совєтська загранична політика є отверта. Має вона три головні точки в своїй програмі. Перша — переміити всі краї, що опинилися під окупацією червоної армії, в зсовєтизовані держави, очевидно в тісній залежности від Росії. Це такі краї, як Фінляндія, Польща, Румунія, Болгарія, Мадярщина. Друга — обдарити своєю "дружбою" зі всіма московсько-комуністичними додатками ті держави й народи, що хоч не належать безпосередньо під російськими впливами, але географічно положені так близько, що можуть Росії придатися, коли вона їх потребуватиме. Для такої потреби совєтські офіцери "відмолоджують" саме тепер югославську, чехословацьку й албанську армії на зразок червоної армії. Ті народи будуть вже знати, до кого їм звернутися в потребі. З другої сторони Совєти очікують від них взаїмної льояльности і вдячности.

Совєтська політика в відношенні до народів більше або менше поза сферою їх впливів також проста. Совєти хочуть, щоби інші (великі) держави не турбувалися справами тих народів і лишили власній їх долі; розуміється, що тільки одна Росія має обовязок ними турбуватися й опікуватися.

Цю програму Совєти виконують послідовно і вперто.

Росія переводить у діло такі гігантні імперіялістичні пляни, що нікому з царів про них не снилося, і тільки націстична Німеччина мала подібні задуми. На конференції в Потсдамі потверджено російську гегемонію над половиною Европи. Повага і сила Росії ще більше зросла після уступок, які поробили їй Британія і Злучені Держави. Далі мають контролю у Франції, Бельгії й Італії, і тільки питання часу, коли Москва стане точкою тяготи для всього европейського континенту. Еспанія є незначною державою в Европі в значінні економічнім і бізнесовім і нікому нема небезпеки від її донкишотівського фашизму. Як уже могла б вона загрожувати чиїмсь інтересам, то російським, а не російським. Однак ненависть Росії проти Еспанії є радше справою пропаганди, ніж живих інтересів. Франко ненавидить комунізм як чорта, а Сталін ненавидить еспанський фашизм. Так комуністи постановили за всяку ціну зробити Еспанію червоною і тим самим поширити російські впливи на Іберійський півострів. Слаба Німеччина, яка одиноку надію на своє існування бачить у покірній підлеглости найсильнішій континентальній державі, скорше чи пізніше покотиться до комунізму. Розуміється, що все те не станеться через ніч.

Зріст сили Росії змінив на довгі часи історичну рівновагу сил в Европі, що позволяла Британії мати рішаючий вплив на справи континенту через довгі десятки літ. Британія боролася в цій війні, щоб не допустити до обєднання Европи під Німеччиною, а тепер бачить, що те саме доконується під російськими впливами.

Теперішні часи це безперечно критичні часи для Европи. Перед роками люди говорили між собою здивовано і навіть трохи дико про небезпеку від російського медведя. Питали себе: коли збудиться той великан? Коли кине свою тінь на схід і захід? Росія нині пробуджена, її політика йде в сторону невідомого призначення. Може запанує вона над цілою Европою і над азійським Далеким Сходом на десятки літ. Однак певне є, що ніяка держава не може робити експансії без міри й кінця, і що цілого континенту довго не можна вести як концентраційний табор. Прийде час, коли інтереси такої держави мусять зударитися з інтересами інших держав і народів.

Совєти не мають заміру приспішувати того дня. Вони втомлені війною і в їх програмі тепер є будова їх власного економічного життя та розбудова фабричного промислу до тої міри, щоб звільнитися від залежности від західніх держав. Дуже цікаво буде стежити за відбудовою Росії і її плянами.

АТОМІЧНА БОМБА

ЗАГИБЛЬ ЧИ БЛАГОСЛОВЕННЯ ДЛЯ ЛЮДСТВА

Вступ

Нинішнє людство стоїть на вершку розвою матеріяльної культури, а одночасно на дні культури духової. Ніколи в історії людства людина не була так близько опановання всього всесвіту, як сьогодні, але не була вона і в такім страшнім духово-моральнім занепаді, як сьогодні.

Розвій культури матеріяльної, а одночасно занепад культури духової і всіх моральних цінностей, став замітний вже в 18-ім столітті, з приміненням ужитку сили пари та з винаходом першої льокомотиви. Це явище стало ще виразніше з винаходом електрики та її розвоєм у 19-ім столітті, і розвоєм радія вже в наших часах.

З кожним новим винаходом і зі щораз ширшим приміненням нових винаходів, світ збагачувався, життя ставало вигід ніше, але й грізніше. З кожним новим винаходом модерної електротехніки і з поступом хімічних і геольогічних наук — чимраз менше ставало в світі дійсно великих письменників, поетів, фільософів, мистців. І остаточно діждалися ми тепер доби, коли бистрий людський ум отворив перед собою незбагнуті тайни природи, але дух, мораль тої нинішньої людини замість ублагороднюватись, стала подібна до напівдикої, яка майже в нічому не ріжниться від "засад" людини з камінної доби.

І в цьому якраз криється небезпека для людства: що замість ублагороднювати свою душу і зближатись до цілі життя, до призначення людини на цім світі згідно з волею Творця всесвіту і вживати людського генія для добра людства, той людський геній у своїм гоні заглушує сумління, а всі здобутки ума, особливо відкриття тайн природи, уживає на шкоду, а то й на знищення самого себе.

З цеї, християнської точки погляду глядимо ми на найбільше досягнення в історії людства — атомічну бомбу, якої винахід і вживання просто потрясли минулого тижня свідомими людьми по всій земній кулі, якої доля залежить від уживання отої атомічної сили.

Цей винахід є найбільшим досягом у цій війні, а може й найбільшим винаходом в історії. Він може бути важнішим, як уживання пари або винахід електрики, що є основою нинішньої цивілізації.

Відкриття атомічної енергії не змінило серця людей. Далі будуть люди на цім світі, які заризикують навіть руйнову всієї цивілізації, а може навіть і знищенням всього людського життя, щоб тільки накинути свою волю на других. Їх одиноким отправданням й одиною надією буде, що вони перші кинуть атомічну бомбу й що їх бомба скорше впаде на другий край.

Що то є атомічна бомба?

Вся тайна атомічної бомби полягає в виловленню й задержанню в одним місці, в твердім металі, атомічної енергії. Атомічна енергія, це енергія, витворювана через розклад атомів на електрони, протони і нейтрони. Атомічна енергія є найбільшим джерелом сили і з неї складається сила тепла і світла сонця, що має міліони степенів горячі.

Зі всіх 92-х відомих атомів (золото, залізо, олово і т. д.) розкладається тільки ради і уран. Сила одного фунта раду рівняється до 100 тисяч кінської сили. Але фунта раду ніхто не побачить, бо його дуже мало в світі. Зате більше в світі урану.

Уран, це також хімічний первень, білий, дуже твердий метал, що находиться в урановій смоляній руді, в уранїті й інших мінералах. Уран і його солі є радіоактивні. Найбільші поклади урану є в Ґрейт Бир Лейк у Канаді, а також у Катанґа, в Бельґійськім Конго.

Небезпека необчислимої сили при розкладі атомів урану полягає в тому, що як атоми розкладаються, то вони розсаджують й інші атоми — в меблях, у хатах або в людськім тілі й спричиняють експльозії. Отже завданням учених було контролювати енергію атомів, у цім случаю в формі бомби.

Історія атомічної бомби.

Над цим власне, тобтон над виловленням атомічної енергії з урану і над контрольованням атомічної енергії почали вчені працювати кільканадцять років тому. Досліди в тім напрямі почав професор Кеймбриджу Університету (в Анґлії), лорд Рутерфорд, в 1930-ім році.

Погоня за винаходом атомічної бомби почалась уже підчас цеї війни. Вчена німецька жінка, Ліза Майтнер, з походження жидівка, написала наукову працю про експльозію атомів. До двох тижнів учені в Німеччині, Британії й Америці потвердили досліди й обчислення Лізи Майтнер. Гітлер прогнав Лізу Майтнер з Німеччини; але заставив німецьких учених працювати далі в тім напрямі в Кайзер Вільгельм Інституті в Берліні.

Німецькі вчені вже були на слідах до винаходу бомби й переводили експерименти на спеціяльних стаціях в Норвегії. Одну з тих стацій знищили під час нічного нападу британські моряки, а інші стації понищили британські й американські летуни. З тої причини німці припішнились з удосконаленням атомічної бомби, але далі вірили в успіх і навіть сподівалися, що удосконалять атомічну бомбу минулої зими, пічнуть уживати її проти аліянтів і виграють війну. (Бувший премієр Чорчил признає тепер, що така небезпека була).

Над винайденням атомічної бомби працювали одночасно й британські вчені. Досліди велись під наглядом британського професора сер Чарлса Дарвина, для якого уряд збудував дослідну стацію недалеко Лондону. По якімсь часі, коли виявилось, що досліди над винайденням бомби є на правильній дорозі, з браку відповідного місця, британський уряд вислав групу учених, з Дарвином на Чолі, для дальших експериментів в Америці.

Американський уряд ще за президента Розвелта побудував у тій цілі величезні експериментальні стації в Новім Мексику. Над виробом атомічної бомби працювало 125 тисяч робітників у фабриках трьох американських стейтах — Тенесі, Новім Мексику й Вашинґтоні. Більшість робітників не знали, над чим вони працюють.

Досліди, а потім і виріб атомічної бомби, що коштувало 2 біліони долярів, держали в великій тайні як уряди так і вчені в Британії, Америці й Канаді, яка також причинилась до цього винаходу головно доставою урану, для добуття якого канадійський уряд викупив з приватних рук копальню Елдороро.

Уживання й наслідки сили нової бомби

Американці ужили перший раз атомічну бомбу проти Японії, кинувши 6-го серпня одну атомічну бомбу на місто Гірошіма, що мало 343 тисячі населення. Від тої одної малої атомічної бомби, величини курячого яйця, згинуло в Гірошіма 60 процент людей, а все місто було майже цілковито зруйноване.

В той сам день появились і вісти про неймовірну силу атомічної бомби та про страшні наслідки її вибуху.

Як ця бомба паде, то діється таке: Уран в середині бомби розкладається електричним способом і розлітається зі скорість світла, тобто 186 тисяч миль на секунду. Сила такої експльозії витворює страшну горяч, більшу як внутрі сонця: ломить сталь, топить цемент, пісок перетворює в шкло в одній секунді. Земля зникає. Не остається нічого живого. Люди падуть з ніг 150 миль від місця вибуху, а сліпий чоловік завважує огонь 175 миль від експльозії.

Атомічна бомба величини копаного мяча (фут бал) або середнього гарбуза, може цілковито знищити місто Ню Йорк (населення 7 міліонів).

Одна атомічна бомба величини курячого яйця, робить стільки шкоди, що звичайні бомби з чотирьох тисяч літаків.

Вся дотеперішня воєнна зброя стає тепер безвартісною, бо атомічна бомба в одній секунді нищить найбільший корабель. Пущена ракетою, атомічна бомба може до тла знищити найбільше місто на віддалі 1,000 миль. Підземні криївки стають безцільні, хіба 100 фітів під землею. В повітрі ця бомба може знищити сотки літаків нараз, а під водою може знищити субмарини на далеку віддаль.

Для кращого зрозуміння сили цієї жахливої бомби, наводимо один приклад: 6 грудня, 1917 року, вибух корабель з муніцією в порті Галіфаксі. Було тоді 1,500 убитих, 4,000 ранених, 20,000 людей опинилось без даху над головою, 2½ квадратові милі міста знищено. На кораблі було 3,000 тон вибухового матеріялу (ТНТ), або одна сема частина сили одної малої атомічної бомби.

Відгук у світі по появі атомічної бомби

Атомічна бомба, що прийшла на цей світ з пекольним тріскотом, викликала дуже сильне враження, а навіть переляк. Людина просто перелякалась свого власного твору. З ріжних сторін земної кулі підносяться голоси про можливости цілковитого винищення людства, а один з державних мужів, якому відома була тайна атомічної бомби, каже, що він зовсім повсякно застановлявся над тим, чи не ліпше було б раз на все поховати тайну цеї бомби, разом з її винахідниками.

Перший поважний відгук про появу атомічної бомби появився в Ватикані. Часопис Апостольської Столиці, Оссерваторе Романо, назвав цей винахід "катастрофальною конклюзією апокаліптичних несподіваних війни" і висловив жаль, що винахідники цеї бом би не знищили свого новотвору ради добра людства, як це зробив Леонард да Вінчі зі своїм винаходом субмарини в 16-ім столітю.

Оссерваторе Романо пише далі, що подібно, як уживання німецьких бомб-ракет, так і вживання атомічної бомби, може бути конституційне, але безконтрольне вживання цих страхіть може принести людству небувалі трагедії.

Кетолик Геральд в Лондоні, Анґлії, пише, що вживання атомічної бомби є не тільки цілковито неоправданим, але вже сам винахід вказує на всю ту неморальність на шляху, по якім ішло людство. Вже ясно, пише цей часопис, що тепер не важне, чи атомічна бомба стане власністю всіх держав, або чи вона буде контрольована, але важне те, щоб позбутись усяких воєн і знищити всяку зброю.

Подібні голоси можна почути і з уст протестантських єпископів в Америці.

Вістка про появу атомічної бомби викликала занепокоєння і тривогу в політичних кругах в Анґлії. Журналіст Кампбіл пише, що на конференції в Берліні Чорчил і Трумен довідались, що Сталін не піде війною проти Японії. В Лондоні, пише Каммінґс, говорять, що якраз це спонукало Америку вжити атомічну бомбу проти Японії, щоб скоріше скінчити війну.

В Лондоні кажуть також, що як людство не перестане воювати, то воно знищить себе і всю земну кулю. Бо як би наприклад, тайна атомічної бомби попала в руки агресорів (а проф. Гилберт Морей каже, що цю тайну дуже тяжко буде вдержати), які опинилися б у війні з Британією й Америкою, то настане цілковита руїна й на світі не лишиться ні одної живої душі.

Оттакі то голоси появляються в світі про небезпеки нової бомби.

Корисні можливости.

Та крім цих нещасть, що їх може принести атомічна бомба, її тайна — виловлення і скупчення атомічної енергії, може бути й великим благословенням для людства. З приміненням атомічної енергії для загального вжитку, не треба буде копалень вугля, електрівень і газоліни в автомобілях. Корабель величини Квін Мері, може переїхати Атлянтик атомічною енергією, пущеною до одної шклянки води. Фабрики можуть вживати атомічну силу. Міста можуть бути освітлені й транспортація в русі по неймовірно низькій ціні. Одним грамом урану можна буде їхати автомобілем 1,000 годин.

Атомічна енергія може змінити клімат цілих континентів. Як би пустити атомічну енергію в Великі Озера Онтеріо, то тепло атомічної енергії може огріти всю Канаду і в Канаді може бути такий клімат у зимі, як у Каліфорнії, а в степових провінціях можуть рости пома ранчі.

Вчені кажуть, що це зовсім не є поза межами можливостей, тільки на це все треба часу. А що найважніше, це те: чи люди спамятаються і вже перед самим порогом своєї загибелі обернуть здобутки людського генія на користь, а не на погубу себе самих.

Не Крадіть

ЗІ СВОЄЇ ВЛАСНОЇ КИШЕНІ

ЩАДІТЬ

ВОЄННІ БОНДИ і ЗНАЧКИ

До цього закликає вас

БРОВАРНЯНА ІНДУСТРІЯ АЛБЕРТИ

Критика на суд над Петеном

У Франції зростає критицизм супроти розправ проти маршала Петена.

Консервативний дневник Фігаро" зазначив, що ті бувші премієри, що зізнавали досі, самі винні за многі промахи. Католицький "Куріер Франсе" каже, що розправа робить "прикре враження прилюдного прання брудів" та що "Рейно й Далядіє старалися звалити всю свою вину зі свого часу на Петена."

"Л'Орд" дорікає членам лави присяжних, що вони зачасто виявляють свої симпатії чи антипатії.

Комуністичний "Л'Юманіте" не подобались ті свідки, що поклонилися Петенові, а соціялістичний дневник "Соціяліст Попілер" замічує, трибунал і прокуратор за правління Петена зголосилися служити і зложили йому урядову присягу.

Появилися також по всій Франції летючки в обороні Петена, в яких пишеться, що Петена обжаловують і судять ті самі комуністи й соціялісти, що перед його приходом до влади довели Францію до погрому, з якого Петен Францію ратував.

"Переучують"

Якийсь К. Литвин пише про те, як то совєтська влада переучує західніх українців, а зокрема українських інтеліґентів.

Читаємо про це в нюйорських У. Щ. Вістях:

"Перед нами повстало завдання — бистро і вміло організувати ідейно-політичну роботу серед мас, щоденно викривати запроданну діяльність українсько-німецьких націоналістів. Партійні організації посилили працю між інтеліґенцією. Інтеліґенція західніх областей у своїй подавляючій більшости не перейшла тої школи політичного вишколу і ідейної загартованості, яку в радянських умовинах пройшла інтеліґенція східніх областей УРСР. Партійні організації використовують різні форми політичного освічення інтеліґенції. В західніх областях Радянської України під теперішню пору працює 225 районних партійних шкіл. У них разом з комуністами й комсомольцями вивчують історію й теорію большевицької партії тисячі безпартійних учителів, лікарів, агрономів та інших робітників умової праці.(яких не вивезено покищо. Ред.). В обласних центрах існують 6 вечірніх університетів марксизму-ленінізму, в яких учаться коло 1,000 осіб."

Він ВЖЕ Зробив Своє... А ВИ?

Багато людей, як лиш прочитали упімнення й поглянули на свої нашлки, негайно дістали Моні Ордери або Постал Ноти і вислали їх у запечатаній коверті до Українських Вістей, на віднову своєї передплати.

Може ви не мали нагоди зробити те саме минулого тижня. Зробіть це в цім тижні. Не відкладайте на пізніше, як хочете далі діставати газету.

КАРТА ВІДНОВИ ПЕРЕДПЛАТИ

UKRAINIAN NEWS,
10012-109 Street, Edmonton, Alta.

В залученню посилаю $..... на віднову своєї передплати.

Імя .....

Адреса .....

.....

НЕДІЛЬНИЙ ДЗВІН

ЦЕРКОВНИЙ КАЛЕНДАР

СЕРПЕНЬ

Старого Стилю			Нового Стилю		
14	В	Пр. Чесн. Хр.			Мч. Лаврентія
15	С	Пер. м. ст. Стефана			Мч. Евпла
16	Ч	Преп. Ісаакія	23	Ч	Мч. Лаврентія
17	П	7 молодців в Ефесі	24	П	Мч. Евпла
18	С	Мч. Евсигнія	25	С	Мч. Фотія
19	**Н**	**8 по С., Преобр. Гдне.**	**26**	**Н**	**9 по Сош.**
20	П	Мрмч. Дометія	27	П	Прор. Міхея
21	В	Ісп. Емеліяна	**28**	**В**	**Успення Пр. Богород.**
22	С	† Ан. Маттія	29	С	Перен. нерукотв. Обр.

Неділя 8-ма по Зісланню Святого Духа

Євангелія св. Матея, зач. 58.

У той час побачив Ісус багато народу і змилосердився над ними й уздоровив їх недужих. Як же настав вечір, приступили до нього його ученики, кажучи: Безлюдне є місце і година вже пізна; відпусти отже людей, щоб пішли в села й купіли собі їсти. А Ісус сказав їм: Не потребують іти; дайте ви їм їсти. А вони йому кажуть: Не маємо, тут тільки пять хлібів і дві риби. А він сказав їм: Принесіть мені їх сюди. І звелів людям посідати на траві та взявши пять хлібів і обі риби і поглянувши на небо, благословив і переломив і дав ученикам хліби, а ученики людям. І їли всі й наситилися і набиравши окрушин, що позістали дванадцять повних кошів. А тих, що їли, було пять тисяч мчаків, крім жінок і дітей. І зараз пригналив Ісус учеників увійти в човен і наперед поплисти на другий беріг, заки не відпустить народу.

Преображення Христове

Євангелія св. Матея, зач. 70.

У той час узяв Ісус Петра і Якова і Йоана, його брата, і повів їх самих на високу гору. І переобразився перед ними, і засіяло лице його як сонце, а одежа його стала біла, як світло. І це зявились їм Мойсей та Ілля, що розмовляли з ним. А Петро звернувшися до Ісуса, сказав: Господи, добре нам тут бути; коли хочеш, построюю тут три намети, тобі один, Мойсеєві один і один Іллі. Як він ще говорив, це ясний облак отінив їх і це голос з облаку сказав: Це Син мій улюблений, в котрім я уподобав собі. А ученики почувши, впали на своє лице й дуже полякалися. І приступив Ісус і діткнувшись їх, сказав: Встаньте й не бійтеся. Коли ж звели свої очі, нікого не бачили, тільки самого Ісуса. І як вони сходили з гори, наказав їм Ісус, кажучи: Нікому не оповідайте цього видіння, доки Син Чоловічий не воскресне з мертвих.

Відчуження від Церкви

І ХТО ЙОГО ШИРИТЬ?

Споконвіку ведеться на світі боротьба між добром і злом, а це тому, бо одно противне другому, як світло й темрява, як вогонь і вода. Між добром і злом ніколи не було, нема й не буде ніякої згоди, тільки безнастанно боротьба. Тому й життя чоловіка повне борні та змагань. Людина мусить усе бути на сторожі, щоб не дати собі видерти свого добра, своїх скарбів. А ті скарби є двоякого роду: одні потрібні людині для тіла, другі для душі. Для оборони тих дібр сама людина має замало сил, тому лучиться з другими людьми, гуртується й організується. Є чимало таких організацій, у яких люди гуртуються для здоб буття чи оборони земських тілесних дібр. Для захисту найвищих себто душевних наших дібр та для здобуття їх для людських душ служить Церква, той "видимий збір усіх християн, котрі визнають усю Христову науку, приймають усі Христові Тайни й визнають невидимим головою Церкви Ісуса Христа, а видимим головою Святішого Отця Римського Папу."

Від перших початків існування католицької Церкви темні, злі духи хочуть розбити цей збір людей на те, щоб знищити в людей усяку віру в Бога. Тепер є багато явних ворогів Бога і Церкви й вони мають нас вистачаючим товчком, щоб свої товариства. Та крім явних ворогів має Церква ще дуже у суспільности. Тому ми можемо багато скритих. Очевидно, що боротьба з явним ворогом легша від боротьби зі скритим ворогом. До того в нас тих скритих ворогів Церкви багато більше від явних. Скриті вороги Бога й Церкви послугуються відповідною зброєю. Найстрашнішою їх зброєю фальшиві думки, які виглядають на правду. До таких фальшивих думок між іншими належить поширена в нас думка, що релігія потрібна тільки для простого, себто для неосвіченого чоловіка. Між нашими освіченими або т. зв. інтелігентними людьми стрічаємо таких, які кажуть, що релігія дійсно потрібна, але не для них, тільки для простих людей. Потрібна вона на їх фальшиву думку, на те, щоб неосвічених, простих людей втримати, як то кажуть, "у карбах". А розумують вони хибно ось як:

"Людські пристрасти потребують якогось стриму. Інакше чоловік перемінився б у страшенно жорстоке сотворіння. Таксамо порядок суспільний вимагає, щоб одні одним повинувалися, щоб власть була захована, в противнім случаю, з огляду на безнастанні заворушення не може бути бесіди про розвій людства. Для нас інтелігентів, — кажуть вони,— таким стримом є освіта й добре виховання, яке ми маємо від дитинства. Замилування до порядку, жажда поступу є для Бога і Церкви й вони мають нас вистачаючим товчком, щоб заховати і дбати про спокій і суспільности. Тому ми можемо цілком обійтися без релігії. Людям однак простим, які не мають ані доброго виховання, ані не осягнули вищої освіти, ані не плекають у серці вищих ідеалів, а бажання поступу людства не розуміють, треба їм оставити релігію. Вирвати їм релігію, було б найбільшим проступком, бо тоді навіть ній спритніша поліція ані тисячі війська не потрапили б утримати порядку. Крадіжі, вбивства і всякого роду злочини зачали б множитися в застрашючий спосіб. Ніхто не був би певний свого майна а навіть і життя, бо нема нічого страшнішого, як нарід без релігії."

Знаємо з історії, що правдами релігії переймалися не лиш люди прості, але й високоосвічені і то не лиш у старині, але і в теперішніх часах. Тому говорення, що релігія потрібна лиш для простого народу, а для інтелігенції вона злишня, є фальшиве, ображуюче міліони людей, які хоч не посідають високого образування, одначе в найважніших для людини справах, якими є якраз справи релігійні, вміють нераз розумніший видати осуд, як "високо освічений" чоловік. Сказати, що релігія потрібна тільки для людей менш образованих або без виховання, це те саме, що сказати, що релігія є дитинством, страхопудом, потрібним для повздержання нижчих інстинктів людей простих, але сама в собі релігія жадної рідчевої вартости не має. Для просвіченого розуму вона не потрібна. Чи ж можна ще більше понизити релігію?

Тому, коли приходять до вас такі інтелігенти, які кажуть вам, що релігія потрібна для простих людей, а для них ні, то скажіть їм, що то фальшива наука і що вони є гірші вороги Церкви й народу, ніж явні вороги. Бо чи хто має вищу освіту, чи середню, чи нижчу, чи взагалі ніякої освіти не має, то кожний є дитиною з безсмертною душею, котрій потрібна релігія й Церква. Також інтелігентні люди не є з іншої глини, тільки є такі самі Божі сотворіння, як і бідняки, так само родяться на світ, так само вмирають і так само залежні в усім від Бога. Однаково, чи хто освічений, чи ні, повинен признавати Бога над собою, повинен покорнитися йому та віддати честь, як це робили й роблять найбільші вчені. Що більше. Кому Бог дав ліпше виховання й вищу освіту, від того Бог навіть більше зажадає. Коли Христос висилав своїх апостолів проповідувати Царство Боже, то не сказав до них: "ідіть і навчайте лиш простий нарід." Але сказав до них: "Ідіть і навчайте **всі народи.**" Казав отже навчати всіх: багатих і бідних, освічених і темних, учених і невчених, взагалі всіх. І апостоли це сповняли. Їх слухали не тільки прості невільники, але і вчені римські фільософи, високо образовані сенатори, переймалися тими правдами, пізнавали їх глибоку науку. І не дивно, що перші християни зобувалися радше високих гідностей, маєтків і навіть життя, а релігії не вирікалися. Св. апостол Павло проповідував св. Євангелію усюди, по публичних площах, по вулицях міст, де ріжні люди збиралися. А будучи в Атенах пішов на Ареопаг, де сходилися найбільші грецькі вчені, їм голосив Христову науку.

Поширення фальшивої думки, що ніби релігія потрібна тільки "простому народові", більше причинилося до відчуження нашого народу від Церкви, ніж явна агітація безбожників. Но наш нарід мав до своєї інтелігенції довіря і старався наслідувати її та йти за тим своїм "проводом", як це буває в інших народів. Тим не хочемо сказати, що вся наша інтелігенція така зла. Навпаки, вона не гірша від інтелігенції інших народів. Але треба нам тямити, що люди все більше схильні до зла ніж до добра й тому переймають від інших скорше зло.

Доля Нашого Духовенства Вивезеного до Австрії

З алянтського боку прийшов лист датований з 19. липня, 1945 року і в ньому є деякі дані про долю нашого священства, що його війна вивезла до колишніх австрійських країв. Дослівні місця такі:

"Воєнні події спричинили це, що більша кількість нашого духовенства (приблизно око 200 священиків) опинилися на окупованих територіях Німеччини. Велика більшість з них були тут затруднені як фізичні робітники по фабриках. Дуже мало могло сповняти свя щеничі функції.

"Найкраще поводилося священикам, що оставилися були на території Австрії, де Еміненція Кардинал Інніцер заопікувався нашими мов рідний батько. В райху було зовсім противно. Між іншими і я опинився тут з родиною та мусів також працювати на фабриці через кілька місяців. Тепер відносини зовсім інші, але ми є пастирі без овець.

"До краю повороту нам немає . . . Я є священиком уже 23 роки. За цей час був 8 літ на місійній парохії в Боснії, решту часу був парохом львівської Архієпархії. Моральні відносини тут є того роду, що я бажав би яко мога скоріше відірватись звідси й то туди, де люди живуть нормально, та взятись за свою душпастирську працю.

"З Отців Василіян не здибав тут нікого, тільки по дорозі стрічав о. Назарка й о. Шуплата з Золоча. Але як вони покінчили останню дію трагедії, та чи ціло вийшли, того я не знаю. Одно є певне, що є жертви на еміграції, а в краю будуть і то навіть дуже великі.

"По першім відході червоних страти в помордованих і вивезених були поза сотню. Згинуло досить отців і від польських партизанів. Руїна є повна, цілі села попалені, нарід, як зачуваємо, масово виселений, остане хіба порита та кровю пересякла наша земля.

"Нашого народу тут є дуже багато, деякі бідують чорно, всіх тримає лиш одна надія, що зможуть вирватись за воду, та вилічити себе з тих страхіть і переживань. До краю не вертається ніхто, крім одиниць з простолюддя. Все описати годі, бо зрештою й не дасться описати."

Тайна сотворення світа

Що каже про це найновіша наука

Людський розум обмежений, наука людська неповна і незвершена. Неодно, що тому 50 літ, 100 літ, назад проголошували вчені як "незбиту" наукову правду, сьогодні викликає у вчених лиш насмішки.

Славний англійський університет у Кембріджі видав недавно книжку астронома Джінса п.з. "Через час і простір". У тій книжці пише той учений не лиш про найголовніші досягнення науки в астрономічних дослідах, але дотикає також справи, як погодити науку з релігією. Отже пише той учений, що нинішня фізика та астрономія безсумнівно доказують, що матерія не могла завсіди існувати, що цей світ був сотворений, що ту матерію, яка перед тим не існувала, покликала до існування розум на сила, яку людський розум не годен обняти."

Як же сильно цей висказ великого дослідника природи заперечує тим ніби вченим, котрі повторюють старі закиди проти католицької науки й кажуть, що то не Бог сотворив світ, але що світ існує сам від себе. При тім вони покликуються на науку, ніби то вона розвязала вже загадку повстання світа. Таку помилку робили навіть дуже визначні уми. Та всі ті вчені основно помиляються. Вони забувають, що Бог сотворив матерію надприродним способом, а наука лиш каже, що матерії не можна зни щити природним способом. А тим часом сам найновіший до слідник, котрий зглибив досліди своїх попередників у ділянці фізики та астрономії, проф. Джінс каже: "Мусимо признати, що наука хоч розвіває тем ноту ума, та все ж таки не може остаточно і з цілою певністю відповісти на питання, звідки те все взялося й до чого воно прямує, який початок і яке призначення людини. Відповідь належить до релігії."

З того виходить, що початок і кінець життя на землі й життя цілого всесвіту більше знає з науки релігії мала дитина, ніж навіть великий, але невіруючий учений.

Преп. о. Мирон М. Дацюк висвячений 10 червня, 1945

Преп. о. Мирон Михайло Дацюк, ЧСВВ, син Луки й бл. п. Ксені Брушковської, народився 16. листопада, 1919 р., в Спасі коло Мондеру й там проживав аж до 24 квітня, 1936, коли то вступив у Мондері до монастиря ОО. Василіян. Священицькі студії відбував у Мондері й Гримсбі. Висвячений на священика Преосв. Кир Василієм Ладикою 10 червня, 1945, у Гримсбі, Онт. Тепер є призначений до душпастирської праці в Алберті й на учителя василіянських схолястиків у Мондері.

Редакція сердечно вітає Прп. о. Мирона в священичім стані, а побожних українських студентів закликає вступати в їх сліди. Хто бажає стати священиком, нехай приїде до Мондеру!

КНЯЗЬ ВИНДЗОРУ ПРО АНГЛІКАНСЬКУ ЦЕРКВУ

"Ди Дейлі Мирор" мав недавно розмову з князем Виндзору в часі його побуту в Вашингтоні. Бувший король Едвард XIII а тепер князь Виндзору між іншим сказав:

"Можу посвідчити, що англіканська церква турбується домашнім життям . . . коли я постановив одружитись, Церква Англії настоювала, щоб я зрікся престолу, бо моя будуча жінка була розведеною.

"Цікаве для мене те, що Церква Англії була заложена королем Генриком VIII, щоб дістати від духовенства згоду на кілька його розводів."

НЕМА КОНФЛІКТУ

Орган італійських соціялістів "Аванті" написав з облудою й іронією, що Ватикан не осудив робітничої партії в Англії.

Ватиканський орган "Осерваторе Романо" відповів, що в Англії релігійна проблема не входить у політичні дискусії, і що "як там нема конфлікту, то й нема причини до осуду."

Місійне Т-во Св. Йосафата

ЗБІРКИ З МІСІЙНОГО ДИСТРИКТУ СИФТОН, МАН.

Парохія св. сщмч. Йосафата:, Сифтон, Ман. —

По $5 за родину: Никола Стрільчук, Марія Вакула, Петро Поляк, Петро Петрик, Ілля Демчук. За померлих з родини: Гнат Коновальчук, Олена Коновальчук.

По $1: Томко Демчук, Катерина Демчук, Олена Коновальчук, Василь Грицишин, Юрко Весоловський, Михайло Ящика, Іван Бойко, Семко Марцинюк, Анна Ужковська, Іван Прийма, Олекса Візняк, Никола Стрільчук, Евгенія Палцат, Михайло Люляшник, Василь Стасюк, Михайло Наконечний (фарми) Юлія Литвин, Петро Прийма, Володимир Прийма, Франка Кащак, Марія Вонітова, Михайло Баланик, Василь Соляр, Теодор Стрільчук, Юрко Нікельчук, Михайло Кузмяк, Анна Ярема (Іванова), Михайло Гафійчук, Іван Середа, Петро Довбуш, Іван Хіта, Йосиф Стечишин, Катерина Герелюк, Василь Шиманський, Петро Литвин, Катерина Прийма, Никола Прийма, Мирон Прийма. За померлого Василя Демчука.

Дрібна жертва $3.46. Разом зложено на Місійне Товариство $77.46.

Списи жертводавців і членів Місійного Товариства св. Йосафата проситься ласкаво висилати на руки заступника-предсідника, Впр. о. Мирона Кривуцького, на адресу:

Rev. M. Krywutsky
Tache Home
St. Boniface, Man.

"ШПИТАЛЬ НА КОЛЕСАХ"

ВИСТАВЛЕНИЙ ДЛЯ ПУБЛИКИ НА ДРУГІЙ ПІДЛОЗІ В ІТОНА

Не прогайнуйте цеї нагоди, щоб побачити точну відбитку Сіенарського Шпитального Вагону, в якім ранені герої подорожують з Галифаксу до дому на Заході.

Побачте цю цікаву виставу в **ІТОНА,** на другій підлозі, підчас склепових годин.

Також кожної півгодини будуть висвітлювані фільми з поясненнями про "Поворот Ранених" з европейських боєвищ до берегів Канади й безпечно до "шпиталю на вагонах".

T. EATON Co LIMITED
WESTERN
EDMONTON CANADA

ПОРЯДКИ БОГОСЛУЖЕНЬ

СЕРПЕНЬ

Від 13-го до 20-го — Римонд Парк, катехизація дітей.
15. Успення — Дейзленд (празник). Катехизація від 16-го до 31-го. Менлі
17-го — Калмар
19. Неділя — Равнд Гил (празник)
26. Неділя — Коперник Черчил Ледук Тудор (пікнік)
28. Успення Пр. Богородиці — Вох (празник, спільний обід) Таватінав (катехизація дітей від 29-го до 31-го)

BASILIAN FATHERS
9648-108 Ave., Edmonton, Alta.

СЕРПЕНЬ

15. Успення Пр. Богородиці — Мирнам (празник)
19. Неділя — Ту Гиллс
26. Неділя — Дервент (місто)
28. Успення Пр. Богородиці (ст.ст.)— Нордерн Веллій

Порядок Катехизацій

Фіделитн — від 30 липня до 4 серпня. Нортери Веллій — від 30 липня до 4 серпня. Мирнам — від 6 серпня до 15 серпня. Дервент (місто) — від 16 до 25 серпня. Енгел Лейк — від 16 до 25 серпня. Мелов (школа) — від 16 до 25 серп. Діти зі шкіл Рурик і Сенлі мають приходити на катехизацію до Дервент міста.

BASILIAN FATHERS
Derwent, Alta.

СЕРПЕНЬ

19. Неділя — Де Пас
26. Неділя — Флин Флон
28. Усп. Пр. Д. Марії — Вікс, Саск.

о. Н. Чорній
Бокс 34 Годсон Бей Джонкшин

СЕРПЕНЬ

19. Неділя і Преоб. ГНІХ. — Марлін.

о. В. Ю. Шумей,
750-15 Ст. В., Принс Алберт, Саск.

СЕРПЕНЬ

19. Неділя 8 по Сош. — Елма
26. Неділя 9 по Сош. — Босежур (год. 9 рано) Брокенгед (год. 11 рано).
28. Успення Пр. Богор. — Босежур, год. 9 рано Тиндал, год. 10:30 рано

о. П. Корнило,
1954 Логан Аве., Вінніпег.—Тел. 27274

СЕРПЕНЬ

19. Неділя — Прієвля (перший празник у новопосвяченій церкві)
26. Неділя — Чехів
28. Усп. Пр. Діви Марії — Бучач

о. М. Медьник,
Прієвля, Саск.

СЕРПЕНЬ

Від 14 до 18 липня наука релігії в Тут Зейд.
19. Неділя 8 по Сош. і Преображення Господне — Тут Зейд
26. Неділя 9 по Сош. — Зоря
28. Вівторок, Успення Пресв. Богородиці — Валлей Ривер місто.

о. М. Оленьчук,
Сифтон, Ман.

СЕРПЕНЬ

19. Неділя, Преображення ГНІХ. — Канора — 9.15 Ковалівка, празник
26. Неділя — Бюкенен, 9.15. Олеша

о. М. Колодій
Тел. 63 Канора, Саск. Бакс 57.

СЕРПЕНЬ

19. Неділя — Ольга
26. Неділя — Розбурн місто.
28. Усп. Пр. Богор. — Січ, празник. Енгусвил, фарми

о. М. Шпед,
Вох 2. Овкбурн-Ольга, Ман.

17 КАТОЛИКІВ

До британського парляменту зістало вибраних 17 католиків на 640 послів. Між ними консерватів 6, лейборитів 8, незалежний 1 і Північної Ірляндії 2. Одним з них є редактор католицького тижневика "Да Тебет". В палаті лордів є 48 католиків.

Брак місця в університетах

Президент албертійського університету заявив, що університет не зможе прийняти всіх студентів, вислужених вояків і воячок, які будуть громадно зголошуватися в осени на студії, як також звичайних студентів з 12 грейду. Замало є професорів, саль і лябораторій. Через те буде заведена строга квота, для обмеження числа студентів на ріжних факультетах. Може статися, що не приймуть багато навіть з дуже добрими кваліфікаціями.

СЕРПЕНЬ

15-го — Гиллярд місто (празник)
19-го — Іннісфрі Чесного Хреста Гиллярд св. Ів. Хрестителя Восток св. Михаїла (пікнік) Спас коло Мондеру, празник Менвил
26-го — . . Новий Київ
28-го — Плейн Лейк

Порядок Катехизацій

Іннісфрі: Мирославина Школа, 7—19 серпня Бруно Школа, 7—19 серпня Місто, 20 серпня до 2 вересня. Плейн Лейк: Гамбурґ Школа, 2—11 серпня Народний Дім, 16—28 серпня Чипмен: 20 серпня до 1-го вересня.

ВЕРЕСЕНЬ

Менвил

BASILIAN FATHERS
Mundare, Alta.

СЕРПЕНЬ

19. Преображення Господне — Ешпав

BASILIAN FATHERS,
Glendon, Alta.

СЕРПЕНЬ

19. Неділя — Роблині місто (монастир) празник.
19. Неділя — Робили (монастир і школа) — Празник.
26. Неділя — Шортдейль, Поступ
28. — Петлюра

Отці Редемптористи,
Роблин, Ман.

СЕРПЕНЬ

15. Успення М. Б. н. стилю — Норквей
19. Неділя Преобр. Господне — Арран Весна
26. Неділя — Сван Плейн
28. Успення Пресв. Богор. — Ст. Филипс, празник

о. Н. Сірий,
Арран, Саск.

СЕРПЕНЬ

19. Преобр. Госп. — Приймове
26. Нед. 9 по Сош. — Альвена місто
28. Успення Пр. Богор. — храм, Альвена фарми.

о. В. Чарний,
Вох 150. Альвена, Саск.

СЕРПЕНЬ

19. Неділя — Гленворт
26. Неділя — Гренфел
28. Усп. Пр. Б. — Дайсарт Кендінк

о. А. В. Фик,
1731 Торонто Ст. Ріджайна, Саск.

СЕРПЕНЬ

19. Неділя — Давфин, Гилберт Плейнс
26. Неділя — Келд
28. Успення М. Божої — Ешвил (празник)

о. Гр. Теплий
Вох 64 Давфин, Ман.

СЕРПЕНЬ

14. Вівторок — Катехизація дітей у церкві св. Спаса до 19-го, Преп. Сестри.
19. Неділя — Св. Спаса (храм)
20. Понеділок — У церкві св. Димитрія, катехизація дітей до четвертга, 23-го. Преп. Сестри.
26. Неділя — Елов Крік (храм). Катехизація дітей 23-го пополудні, 24-го, 25-го і 26-го, о. парох.
28. Вівторок — Успення Пр. Богородиці — Твей. Катехизація дітей від 23 до 28. Преп. Сестри.
29. Середа — Кадворт, катехизація дітей до неділі 2-го вересня, Преп. Сестри.

о. К. Лотоцький,
Бокс 67, Кадворт, Саск. Тел. 63

СЕРПЕНЬ

19. Неділя — Етелберт, Пайн Ривер
26. Неділя — Мик Крік
28. — Куліш, празник)

о. А. Луговий
Етелберт, Ман.

СЕРПЕНЬ

19. Преображення — Алтікейн

о. Н. Дрогомирецький
Бох 282. Геффорд, Саск. Тел. 37

СЕРПЕНЬ

12. — Рама: Епископська Візитація; посвячення церкви.
13. — Курокі Епископська Візитація.
19. — Бобулиці: храм.
26. — Фостон
28. — Нора.

о. І. Я. Головка,
Бою 23 Рама, Саск.

СЕРПЕНЬ

15. Усп. Пр. Діви Марії, н. ст. — Гернзей
19. Неділя — Ростерн, св. Духа
26. Неділя — Вонда Кендерслей
28. Усп. Пр. Діви Марії — Борщів

о. Петро Криворучка,
304-4-та Евеню Норт, Саскатун, Саск.

З НАШОГО ЖИТТЯ В КАНАДІ

ВІД ВЛАСНИХ КОРЕСПОНДЕНТІВ

Посвячення Парохіяльної Резиденції в Келґарі, Алберта.

Всч. о. А. Хоружий, парох і парохіяни в день посвячення парохіяльної резиденції.

Наша парохія послідних два роки положила багато труду й гроша, поки дійшла своєї цілі — викінчення парохіяльної резиденції, яку почали ми будувати ще за Всч. о. М. М. Сирника. Люди жертвували гроші скільки хто міг і остаточно парохіяни, разом зі своїм парохом, Всч. о. Андрієм Хоружим, почали пляновати над умебльованням дому. В цім ділі узяло першенство наше жіноцтво при арохії і молодеча організація, які устроювали всякі підприємства, щоб роздобути гроші на докінчення резиденції та її умебльовання.

На посвячення вибрано недїлю, 24-го червня, 1945. День був тихий, ясний і теплий.

Коло нашої церковці зібралось більше людей.

Всч. о. А. Хоружий відправив Службу Божу, а потім наступило посвячення резиденції і спільна знимка всіх присутніх на дворі під церквою.

Опісля всі зійшлися до парохіяльної салі під церквою на спільний обід.

По обіді, господар прийняття й мітоголова парохії, п. Дмитро Скибович, покликав до слова п. Олексу Бурака, старшого члена нашої парохії. В своїй промові п. Бурак висловив вдоволення з приводу викінчення резиденції і взивав далі піддержувати парохію в її праці.

Слідуючий бесідник, п. Іван Купчик, сказав, що тепер по скінченню парохіяльної резиденції, треба думати про будову Народнього Дому, в якім можна б вести культурно-освітну працю на більшу скалю. Це доконаємо, як усі в парохії обєднаємося, бо тоді праця піде легше і скорше.

Ще промовляли пп. Петро Бартман і Василь Назаревич.

На закінчення промовив Всч. о. А. Хоружий, який здав звіт з будови й виплати резиденції. Найбільшу грошеву жертву на резиденцію зложили п. Стефан Челяк і п. Семен Пущинський, за що всі присутні відспівали їм многоліття.

Не забули й про наші Українські Вісти. Господар попросив о жертву на ту ціль. Зібрано $4.15.

Кукс Крік, Ман.

УСПІШНА СВ. МІСІЯ

В нашій греко-католицькій парохії відбулася св. Місія під проводом Впр. о. В. Каменецького, ЧСВВ. Місія тревала девять днів.

Це був благословенний час, в котрім особливі Божі ласки спливали на нашу парохію, як рівно ж на сусідні парохії, як Тиндал, Клендайк, Онкбенк і другі.

Вірні з великою ревністю та пильністю вчащали на місію. Треба подивляти тих людей, що від ранку аж до полудня, а відтак ще й увечері, аж до пізної ночі перебували на богослуженнях та місійних науках.

А приходили всі — старші, молодь і матері з немовлятами.

Чи можна пережити кращі хвилі, як ми парохіяни пережили на глибокій роздумі про Вічні Правди через девять днів св. Місії? Ні. Кращих днів в життю людини нема понад ті, в котрих він близько Бога Творця. Серце розжаленє припадає до Бога, зливає провини щирим жалем і покріпляє свою душу ангельським хлїбом.

Ось такі думки насувалися нам усім, що вчащали на св. місійні науки, що їх виголошував місіонар, Впр. о. В. Каменецький, ЧСВВ, з Едмонтону, в нашій величавій церкві св. Івана Хрестителя.

Особливо дуже потішаючим було, що многі що дня приступали до св. Причасти, багато молоді.

В останній день св. місії, в недїлю, відправив торжественну Службу Божу о. Кривуцький, співав гармонійно мішаний хор з Тиндал, під управою п. З. Г. Мороза, якого запрошено на це велике свято.

По Службі Божій усі пішли до просторої салі під церквою на обід, що його приготовили наші все активні Сестриці.

Підчас обіду Впр. о. Ру, парох, подякував усім за участь у місії, та покликав до слова Впр. о. М. Кринуцького, який говорив про заслуги місцевого пароха.

Слідуючим бесідником був п. Мороз. Він гратулював парохіянам за таку щиру кооперацію в будові цеї величавої святині.

О 3-ій годині відбулося величаве посвячення місійного хреста. Відтак процесія вийшла на обхід з місійним хрестом на церковну площу, де закопано місійний хрест. Там, під хрестом о. Місіонар виголосив ще свою останню науку. Неодному потекла сльоза з очей зі зворушення й на згадку всього того, що чув і пережив на протязі св. місії.

По науці о. місіонар попрощався з вірними, та роздав памяткові образці св. місії.

Люди розходилися домів. Величава церква і площа небавом опустіли і тільки великий хрест піднімався вгору й самітній стояв як свідок того, що недавно тут відбулося.

З. Г .М.

Равнд Гил, Алта.

ПОСМЕРТНА ЗГАДКА ПО БЛ. П. МАРІЇ НАГІРНЯК

Рано, 5-го липня, померла бл. п. Марія Нагірняк, донька Антона й Альбіни Нагірняк. Покійна вродилася 26-го вересня, 1906 року в Равнд Гил. Похоронні богослуження відправив Всч. о. Химіф, ЧСВВ, в суботу, 7-го липня в церкві Преображення і виголосив прощальну проповідь по богослуженню. Покійна оставила в смутку одну сироту, старенських родичів, 5 братів, 3 сестрі і близьку родину. На похорон зїхалася родина з Едмонтону, Федори, Гей Лейк, Редвей, Колерник, Голден, Кемровз. Покійна належала до Молодшого Гуртка Б.У.К.та й Аматорського Кружка. За своєго життя виповняла свої обовязки так релігійні як і народні. Брати покійної перенесли її тїло на цвинтар, на вічний спочинок. Після похорону всі зійшлися на обід до хати панства Нагірняків, де на заклик п. П. Головатюка зібрано на Дівочий Інститут $9.02. Збірною зайнялася п. Йосиф Шкабар.

Вічна їй память.

А. П.

* * *

Складаємо щиру подяку всім учасникам похорону, що потішали нас у смутку; дякуємо за ковертки на домовину бл. п. Марії, й цвіти а також найщирішу подяку складаємо Всч. о. Химіеві за похоронне богослуження і прощальну проповідь.

Антін і Альбіна Нагірняк, родичі.

Краків, Алта.

ПОМИНКИ ПО БЛ. П. К. ЛАМАШЕВІ

По гарному українському звичаю родина Ламашів зробила поминки свому батькові й дідові, Казимирові Ламашеві.

Дня 7-го червня зійшлася родина й сусіди до церкви М. Божої в Кракові, котру поміг збудувати бл. п. Казимир і там за його душу відправлено Службу Божу й Парастас.

Бл. п. Казимир помер ще 28-го квітня, 1945. Похоронено його на цвинтарі Покрови Матери Божої 30-го квітня.

По відправі, п. Йосиф Ламаш, син покійного, попросив усіх присутніх до себе на поминальний обід. По обіді Всч. о. В. Гринишин згадав про заслуги покійного й відспівано за йо го душу "Ангел вопіяше."

Потім промовив п. Р. Тимчак, зять покійного і попросив, щоб з нагоди поминок зложили на сироти. Зібрано $12.20.

Нехай канадійська земля буде місцем солодкого відпочинку для цього многозслуженого піонїра а жертводавцям на сироти хай добрий Бог, Батько бідних і багатих, дасть щедре благословення.

о. В. Г.

Коперник, Алта.

Панство Анна і Йосиф Лещишин

Дня 10-го липня панство Йосиф і Анна Лещишин справляли золотий ювілей 50-ліття свого подружжя. Зїхалось коло 200 членів родини й сусідів, привезли все що треба було до обіду. Ювілятів привитала їх найстарша дочка Марія Цік, причепила їм золоті відзнаки й запровадила їх до хати, де був готовий обід і посадила їх на почесне місце. Аж тоді ювілятів пізнали, що воно таке. Пан Войтко Стефанишин привітав ювілятів і виголосив гарну промову бажаючи їм много літ прожити, а всі гості заспівали многоліття. Діти й онуки подали дарунки. Пан Лещишин подякував дітям і внукам за дарунки а всім гостям за несподіванку, якої ніколи в життю вони не сподівалися.

Панство Лещишин приїхали з села Шманьківчик 44 роки тому. Мають вони чотирьох синів і чотири дочки, 25 онуків і 2 правнуків. Всі були присутні, крім одної правнуки, що живе в Новій Скошії. Панство Лещишин добре тут знані та й мають багато приятелів у цїй і других околицях.

Присутній.

Келд, Ман.

ВИТАЛИ ПАНСТВО МИХАЙЛА Й СТЕФАНІЮ САМЦІВ

П. Михайло Самець працює в Форт Вилям, Онт., вже три роки й недавно тому приїхав сюди відвідати свою матір, братів і сестру. З тої нагоди родина й приятелі зійшлись 12-го липня до дому його матері, пані Катерини Самець і справили панству Михайлові й Стефанії несподіванку.

По перекусці, брат Іван побажав п. Михайлові Самцеві й його родині всього найкращого і вручив дарунок від родини, після чого гості відспіли многоліття.

Як це водиться на подібних оказіях, переведено тут збірку на Українські Вісти. Зібрано $5.60. Усім жертводавцям щиро подяка, а панству М. Самцям дай Боже прожити в щастю та здоровлю ще много літа.

Гість.

Твей, Саск.

В 80-ЛІТТЯ ЖИТТЯ П. М. ЧИЖА

Дня 8-го липня зїхалися сини, дочки, внуки, сусіди й знайомі, щоб зробити несподіванку для панства М. Чижа, котрий якраз обходив 80-ліття свого життя. Є вони одні з піонїрів цеї околиці й господарюють в околиці Ст. Джулієн поверх 45 років. Тепер на старші літа живуть вони при своїм наймолодшім синові Емілієві на Твей, Саск.

Доньки та внуки приготовили великий та смачний обід і вечерю для всіх. Потім перевели збірку на Українські Вісти. Зібрано $5.60. Усім жертводавцям щира подяка, а панству М. Самцям дай Боже прожити в щастю та здоровлю ще многі літа.

Українське Католицьке Юнацтво

Веде пресовий референт Б. Л. Корчинський
Hafford, Sask.

ПРАВИЛЬНИК

Уже вийшов з друку довго очікуваний, підновлений правильник У.КЮ. Як сама організація, так і її правильник розростається після природних вимог часу. Це третє з ряду видання правильника У.К.Ю. Перше видання правильника У.К.Ю. було мале й відповідало початкам організації. Як організація розросталась, змін і додатків і тому друге видання було більше й обширніше. Теперішній правильник це вислід праці самого юнацтва через рожні зізди і правильникові комісії.

ЯК ВИГЛЯДАЄ НОВИЙ ПРАВИЛЬНИК

Новий правильник кишенькового розміру, друкований на тревалім папері в українській і англійській мові, убраний у гарні обгортки. В книжечці є 39 сторін ясного друку. Ось загальний зміст правильника.

Перша сторона: Назва у двох мовах.

Друга сторона (Єпископське одобрення)

"Орд. 25/45. Отсим затверджується Правильник Українського Католицького Юнацтва.

Від Ординаріяту Українців Греко-Католиків Канади,

† ВАСИЛІЙ, Епп. Орд.

Вінніпеґ, Ман.,
21. березня, 1945."

ЗМІСТ

Правильник Українського Католицького Юнацтва:

1. Назва. 2 Ціль Організації. 3. Відзнака. 4. Засоби до осягнення цілі. 5. Членство. 6. Управа організації. 7. Загальний зізд. 8. Провінціональний зізд. 9. Доміняльна екзекутива. 10. Дорадники і плян праці. 11. Провінціональна Рада. 12. Місцевий Заряд. 13. Обовязки Заряду місцевого Відділу. 14. Місцеві Відділи — округи. 15. Сходини — Праця в Відділах. 16. Резигнація. 17. Зміни в Правильнику. 18. Фонди Організації. 19. Закінчення.

ДЛЯ КОГО?

Цей правильник вироблений юнацтвом для Українського Католицького Юнацтва в Канаді, щоб при його помочі: "Зорганізувати і сцентралізувати українську католицьку молодь Канади, тобто створити при кожній греко-католицькій парохії в Канаді кружки молоді й надати їм **один провід**". Найперше повинен його мати в своїх руках **кожний член У.К.Ю.** Головний заряд уже його розсилає до місцевих відділів, щоб ці передали своїм членам.

Дуже важним є, щоб секретарі місцевих відділів подали свою адресу й число членів до панни А. Жук в Геффорд, Саск., так, щоб головна секретарка могла їм вислати потрібне число правильників.

Юнацтво з парохій, де ще нема відділу У.К.Ю., повинно удатись до панни Жук по інформації, як оснувати У.К.Ю. На бажання Всч. о. пароха і заінтересованої молоді головний заряд може післати організатора помогти створити місцевий відділ. По всі інформації як і в справі організатора, писати до панни А. Жук у Геффорд, Саск.

Б. Л. Корчинський,
прес. реф. У.К.Ю.

Як премієр Англії Клемент Етлі став соціялістом

Премієр теперішнього робітничого уряду в Англії, Клемент Етлі, походить з багатої родини. Його батько був визначним адвокатом і хотів, щоб і син був адвокатом. Коли молодий Етлі кінчив уже правничі студії в Оксфордськім Університеті, пішов він раз з товаришами звидіти бідну робітничу дільницю в східній частині Лондону. Молодий Етлі, як звичайно, був зодягнений по аристократичному, навіть у білій краватці й цилиндрі.

Побачивши аристократа між собою, бідне, обдерте населення, що жило в норах старих будинків, так обурилось, що напало на Етлія. Пірвали його капелюх а навіть очі попідбивали.

Здавалось, що молодий Етлі зненавидить убогих робітників і все своє життяноситиме в серці пімсту до бідних. Та ні. Сталося зовсім інакше. Етлі лишив свій багатий дім зі всіма його вигодами й перебрався жити між тими бідними робітниками, в брудній частині східного Лондону. Етлі познайомився там з людьми, став секретарем їх місцевої управи й старався поправити долю бідних, як лиш міг.

Люди полюбили Етлія, вибрали його послом, а по кільканадцяти роках вибрали до влади й робітничу партію, з Етлієм на чолі.

Капітал занепокоєний зміною уряду в Англії

З приходом до влади соціялістичного уряду в Англії, фінансові круги в Америці й Канаді виявляють замітне занепокоєння. Іде про те, що Британія зубожіла й позазичувалась у ріжних краях, а до того ще й потерпіла великі шкоди підчас німецького бомбардовання. На відбудову міст, фабрик, портів та на привернення економії до нормального стану, Британія старалась дістати фінансову поміч в Америці. Американські й канадійські фінансисти були приготовані помогти Британії, припускаючи, що по війні остане такий самий лад у тім краю.

Тепер, коли до влади в Британії прийшли соціялісти, які заповіли перебрання на державну власність банків, копалень вугля, тяжкої індустрії та великі земельні посілости, американські й канадійські фінансисти побоюються за свій капітал у Британії й волють підождати ще якийсь час, заки рішаться, чи давати Британії фінансову поміч.

Доставляйте Яйця і Дріб до

Кооперативи для Збуту Дробу

ЯКОЇ ВЛАСНИКАМИ Є І ЯКУ ВЕДУТЬ ПРОДУЦЕНТИ

Всі дійсні продуценти, що посилають дріб через нашу організацію, КОРИСТАЮТЬ З ОСТАННЬОЇ ДОПЛАТИ, яка залежить від КІЛЬКОСТИ І ЯКОСТИ. — КООПЕРУЙТЕ зі своїм сусідом, щоб дістати якнайбільше приходу й помагайте при будові організації, що охороняє ваші інтереси, як продуцентів.

72 Стації для Ґрейдування в Алберті, між ними і в:

Васетнав, Смокі Лейк, Мирнам, Ту Гиллс, Гейрі Гилл, Виллинґдон, Ендрю, Ст. Майкл, Мондер, Веґревил, Іннісфрі, Голден, Вайкінґ, Калмар, Торсбі

Також 6 місцевостей для ладування вагонів. Вилягальні Курят (Гечеріс) в Едмонтоні й Летбридж.

По дальші інформації побачте місцевого представника або пишіть до:

Alberta Poultry Marketers Limited

License No. 10. 10207-108 St. Head Office—EDMONTON

Для Студентів

ЩО ЗАДУМУЮТЬ УЧИТИСЯ В УНІВЕРСИТЕТІ В ТОРОНТІ, ОНТЕРІО

У Торонті відкриється в вересні Інститут Митрополита А. Шептицького для студентів університету.

1. Українські хлопці студенти можуть мешкати в цім Інституті.

2. Інститут є 10 мінут ходу від головних будинків університету на 17 Wellesly Street.

3. Інститут є гарний і вигідний. Студенти будуть виховані там у добрім духовнім і національнім дусі.

Слово до родичів: Як Ви, родичі, посилаєте свого сина до університету, то важне є, щоб він замешкав у відповіднім і чистім домі. Також потрібно, щоб студент мав до когось звернутися о пораду в кожнім разі, так, щоб не змарнував свого часу і Вашого гроша.

В Інституті Ваш син буде мати відповідне помешкання й буде під наглядом священика, котрий розуміє студентів і знає як їм помогти в кожнім разі.

По інформації вдаватися до:
Rev. B. Dzurman, B.A.,
17 Wellesley St., Toronto, Ont.

До Українських Канадійських Ветеранів Другої Світової Війни

До сьогодні вже повернулися тисячі нас, українських канадійських вояків з ріжних фронтів. Вкоротці повернуть другі, які ще залишились в Европі. Всі ми будемо оглядатися за способом, в який найкраще буде пристосуватись до нового життя, щоб створити собі варстат праці. Одначе також усі ми будемо бажати наладити звязок між собою, щоб вимінятись нашими думками, згадати про минулі пережиті хвилі та обговорити теперішні наші проблеми, які стало будемо зустрічати.

Маючи це на увазі цею дорогою повідомляємо всіх Українських Канадійських Ветеранів, які служили в канадійських збройних силах, що в Вінніпеґу завязався ініціятивний Комітет Українських Канадійських Ветеранів для створення Орґанізації Українських Ветеранів. Ми вже намітили цілі такої Орґанізації, одначе хочемо зібрати якнайбільше адрес бувших українських канадійських вояків з цілої Канади, щоб у спільнім порозумінні творити нашу Організацію.

Цілі наші є в більшости ті, які має Союз Українських Канадійських Вояків за Морем, тільки ті наші цілі достосовані до теперішніх наших потреб та проблем, які ми зустрічаємо в теперішнім нашім життю по війні. Ті другі цили є такі, які мають інші канадійські орґанізації ветеранів. З тими другими організаціями канадійських ветеранів ми хочемо тісно співпрацювати та ввійти в повне порозуміння і звязки, щоб мати всі права, які прислугують канадійським военним ветеранам.

Наш ініціятивний Комітет складається з таких осіб: І. Ю. Карасевич, голова; С. Просоловський, заступник голови; В. Т. Грималюк, секретар і скарбник; члени: Б. Черній, І. Свищук, А. Бабалюк, П. Козак.

Цією дорогою просимо бувших українських канадійських вояків зголошуватись на нижче подану адресу та ставати в члени нашої Організації. Також просимо читачів цього спису подавати нам імена та адреси бувших українських канадійських вояків, щоб ми могли вислати їх інформації про цили та завдання нашої Організації.

За Ініціятивний Комітет:
І. Ю. Карасевич, голова,
В. Т. Грималюк, секр.-скарбник.

Адреса:
Ukrainian Canadian Veterans' Committee
715 McIntyre Block, Winnipeg.

ХОЛЄРА Й ЧУМА В ЕВРОПІ

Европу не тільки бере в свої обійми голод, а з нього й нужда, але як повідомляють, то в тих місцях, де були кріваві бої, як в Украні, Росії, Франії, Польщі, Греції, дала про себе чути холєра, а навіть чума. Багато людей померло на ті страшні епідемії.

Та тим заразливим хоробам, як каже повідомлення, не дали поширитися: Їх поширення спинили лікарі. Але в яких місцевостях вони були, не проголошено. Хороба холера переноситься водою й харчами, повітрям, а виявляє себе болями в шлунку, блювотами, а часом смерть приходить до кількох годин.

Як холєри так і чуми батьківщиною є Індія. Вона відома була і в Україні вдавнину. Про неї писав Шевченко: "Чума з лопатою ходила..."

Ріжних хоріб можна сподіватися в Европі. Війна несе й лишає свої дива, та не на людське добро, але на горе, на нужду, горе і смерть!

ЖИТТЯ В КИЄВІ

У тижневику "Ле Летр", що виходить у Парижі, описано подорож з Москви до Києва:

"Треба справді мати особливу охоту, щоб у теперішні часи поїхати з Москви до Києва. Особливу охоту й особливу потребу: в СССР їздить не кожний, хто хоче. Треба мати поважну підставу, щоб дістати право на їзду.

"До Києва приїзджаємо на світанку. Столиця України в багатьох місцях видається ще хаосом спалених будинків, тиньку, цегли. Але вона вже відбудовується, оживає. На Хрещатику повно добровольців, що прочищують і брукують вулиці. Коли німці відійшли, в місті не лишилось більше як 100 тисяч мешканців з міліона; тепер їх уже 500 тисяч. Трамваї їздять, кіна й театри переповнені."

Німецькі займанці знищили підчас свого перебуваня в Києві дуже цінні документи давньої історії України, що були заховані в Історичнім Архіві.

Єрархи рос. правосл. церкви в Америці не хочуть поклонитися червоному прапорові

Збірне послання єпископів Російської Православної Церкви в Америці, видане в Ню Йорку 15. липня, 1945, покликуючися на архієрейський собор, що відбувся 12. старого стилю травня в Шикаґу, твердить, що ніяк не може послухати зазиву патріярха Російської Православної Церкви з Москви й піддатися совєтському прапорові, бо це нарушувало б мир у церкві й викликало б підозріння, що ця церква не є льояльна законам і прапорам Злучених Держав і Канади.

"Хоч яке в теперішнім часі є велике червоне знамя Совєтського Союзу, прославлене величавими перемогами над ворогами нашої першої батьківщини — Росії, то не годиться наслідувати колишнього Ізраїля і творити з цього прапора ідола ("кумира") для пустих поклонів і то ще в чужім для цього прапора краю — в нашій новій батьківщині — Північній Америці" — так сказано в посланню. Під посланням є підписаних 10 єпископів під проводом митрополита Теофіля.

Дрібні вискази

Лакедемонці гостили тирана Діонізія (володаря Сиракуз, 406—367 перед Христом) і Діонізій звернув увагу, що юшка несмачна. Тоді каже хтось:

— Бо не додано, чого треба.

— А чого треба? — питає Діонізій.

— Треба праці, голоду і спраги.

Цебто — для працюючого вона смачна.

*

Коли грецький фільософ Платон (429-347 перед Христом) бачив як дитина робить лихо, пішов до батька дитини, щоб його навчити.

*

Як величаво, коли старі батько й мати можуть сидіти спокійно і вдоволено коло стола своєї дитини. Це так як сидів би старець у тіні великого дерева, яке він замолоду посадив, підливав і доглядав. І дитині такій пошана від усіх.

— Св. Антоній Печерський.

Новий Здобуток Канадійських Українців

До нових цінних здобутків канадійських українців належить "Українці в Канаді", що є адресарем бизнесменів і професіоналістів українського походження в Канаді. Це є обемиста книжка, яка має понад 200 сторін друку в англійській мові та начислює около 3,000 адрес поодиноких купців, торговців, виробництв, професіоналістів та українських організацій. Вона є вислідом мозольної і довгої праці п. Ф. Мекравча й зістала опрацьована в Вінніпеґу, а видрукувала її Українська Національна Видавнича Спілка.

Ця книжка подає також цінні статистичні числа — а саме, огляд населення українського по головних містах — та інформації відносно зайнять українців, яких начислює понад 200. Також там можна знайти ріжні цікаві статті.

Цьогорічне видання — це вже друге. Минулого року п. Мекравч зладив був перший адресар. Цьогорічний, це збільшений, доповнений і поширений.

Такими й тим подібними публікаціями українці підносять себе в очах співгорожан. Числа імен доказують, що українці беруть участь у канадійському суспільному житті та доказують їх талановитість. Адресар що його опрацював п. Кравч, більше ніж гарні промови, переконують наших співгорожан, що українці є не лиш щодо чисельности четвертою з ряду расовою ґрупою в Канаді, але що вони також відграють досить поважну ролю в господарсько-економічному житті. Зібраних матеріялів про українців п. Мекравч дав наявний доказ про їх ролю в Канаді. Цьогорічний адресар є великим поступом в порівнанні з таким адресарем з 1944. Одначе й цей, як сказав сам укладник, ще не обсягає всіх імен і назв, які повинні там знаходитися! Ще є багато соток українських бизнесменів і других осіб чи установ — які там не подані. Зібрання повних дат і адрес є працею дуже утяжливою, яка вимагає багато часу, праці, терпеливости і гроша. І в тій праці всі поважно думаючі українці повинні помогти п. Мекравчеві. А помогти можна тим, щоб у першій мірі закупити вже виданий адресар на 1945 рік (ціна залежно від якости паперу — $1 або $2 за примірник), а далі — вислати йому свою адресу і рід підприємства та заохотити других зробити це.

Число українських підприємств і професіоналістів кожного року — а головно в теперішніх часах — сильно збільшається. Ті, які вчора були фармерами чи робітниками — закуповують або закладають підприємства та стають купцями, торговцями, промисловцями. Ті, які вчора сиділи ще в шкільних лавках або носили військовий уніформ, стають професіоналістами і бизнесменами. Молодь, яких батьки трудилися все життя в тяжкій, звичайній праці як фармері, робітники, майнері, і подбали, що їх діти дістали образування, ця молодь сьогодні знаходить собі легкий варстат праці. Вона береться до вирібництва, до професії.

Українці повинні підперти працю п. Мекравча та дати йому можливість видати слідуючий Адресар уже з повними адресами всіх підприємств і професіоналістів.

За інформаціями звертатись до:

Ukrainian Business Directory Company
847C Pritchard Ave.,
Winnipeg, Canada.

В. К.

Покляняються Гадюкам

В Ст. Чарлс, Ва., ЗДА., як колись, так і тепер є забобонні люди. В стейті Вірджінія, Злучених Державах, є такі сектанти, що думають, що гади дають здоровля, коли до них молитися і в їх честь співати пісні.

Вони й мали свою гадючу церкву і збиралися в ній на гадючі молитви. Гадюк клали в клітки й до них молилися. Як вони казали, то гадюки давали їм здоровля

Недавно на цю гадючу "церкву" напала (на приказ ґубернатора) поліція, якраз в той час коли люди були в цій "церкві" і молилися до гадюк. Молячих до гадюк розігнано, а 4 гадюки вбито. За погибшими гадюками вони дуже плакали. Як вони заявили, то будуть протестувати, кажучи, що до їх релігії ніхто не має права. Це їх справа.

Вбиті гадюки не були великі, та вони думали про гадюку велику. Її мали купити в Індії і привезти до своєї церкви. На цю ціль збирали гроші. Жертвували по $50 і більше.

Ось до чого доводить безумне сектанство.

ЛІКУВАННЯ ЧАСНИКОМ

Між мінеральними складниками часнику занимають перше місце йоди, кремяний квас. Часник викликує апетит і приспішує травлення в шлунку й кишках, усуває здуття, вбиває бакцилі в кишці, запобігає запаленням кишки, як також корчам в органах травлення. Також проганяє він глисти. Також ділає він на віддихові органи. Тому при ґрипі, дихавці й катарі зявів (бронхіті) не треба забувати про часник. Його можна теж поручити проти простуди і звиродніння кровоносних посудин.

Hudson's Bay Company.

INCORPORATED 2nd MAY, 1670

Приязний Склеп для Ощадних Людей

в Едмонтоні

Модел Фарм, Саск.

СРІБНИЙ ЮВИЛЕЙ ПАНСТВА І. І А. БРИКСІВ

В неділю, 15-го липня, зїхались на призначене місце родина й приятелі, щоб несподіванкою вшанувати панство Івана й Анну Бриксів, з приводу 25-ліття їх супружого життя. Панство Брикси є улюблені всіма в нашій парохії і не дивно, що прибуло таке велике число гостей з побажаннями, дарунками й поживою.

Всі присутні засіли до гарна заставлених столів, а ювілятів примішено на почесне місце з дружками і дружбами.

Вступне слово сказав п. А. Гадевич. По обіді вручено ювілятам столове начиння а мама пані Брикси, сестри й брати вручували від себе дарунки. Побажання складали п. А. Гадевич, О. Середа, М. Мішко, Д. Климашко і П. Хруник.

На заклик п. А. Гадевича, зібрано на Українські Вісти й сироти в Айтуні $21. Жертводавцям честь і подяка, а ювілятам многая літа.

Гість.

ВІНЧАННЯ ПАННИ А. МИСЬКО З П. В. ШКІЛЬНИКОМ

Дня 15-го липня п. Василь Шкільник одружився з панною Анастасією Мисько в парохії в Плейнвю. Весільна забава відбулася в родичів панни Мисько, а дня 22-го липня в молодого, п. Василя Шкільника. (Батько й мати молодого сумувала за своїм сином Іваном, котрий лежить у шпиталі в Торонті). Гості складали желання й дарунки молодим, за що молода пара всім щиро подякувала, а гості заспівали їм многоліття.

При кінці, на заклик п. І. Хруника п. Петро Климашко зібрав на пресу $7.00, з того на Українські Вісти $3. Подяка жертводавцям, а молодим дай Боже прожити многая літа.

Гість.

Вест Бенд, Саск.

ВІНЧАННЯ ПАННИ Ю. ХРУНІК З п. М. СЕРЕДОЮ

Дня 24-го червня в місцевій греко-католицькій церкві Всч. о. Шавель, ЧНІ, звінчав п. Михайла Середу, сина Івана й Катерини Середи, з панною Юстиною Хрунік, дочкою Пантелеймона й Пелаґії Хрунік.

Забава відбулася в домі родичів молодої, а на другий день забава відбулася в домі молодого. Один з присутніх проголосив збірку на пресу. Зі збірки прийшло $5.00. Всім жертводавцям щира подяка, а новозвінчаним молодятам щасливого й веселого життя на многі літа.

Присутній.

Мондер, Алта.

НЕСПОДІВАНКА ДЛЯ ПАНСТВА Е. Й А. ПЕРЛИКІВ

Дня 29-го липня, родина, сусіди й гості з Едмонтону справили панству Евгенові й Анні несподіванку. Від імени всіх гостей промовляв п. Лайбіда, який також вручив дарунок панству Перликам. Опісля п. Василь Ковтун проголосив збірку на пресу, якою зайнявся п. Василь Дмитрик. Зі збірки призначено $2.35 на Українські Вісти.

Всім жертводавцям щира подяка, а панству Перликам бажає їх родина й приятелі прожити в щастю та здоровлю ще многі літа.

Гість.

Венкувер, Б.К.

ПРИЙНЯТТЯ В ЧЕСТЬ П. О. ПРИЙМИ З ЕДМОНТОНУ

Як кожного так і цього року приїзджають на вакації до Венкуверу люди з ріжних сторін Канади, а найбільше зі степових провінцій. Одним з визначніших гостей цього року був п. Осип Прийма з Едмонтону, довголітній диригент і вчитель Рідних Шкіл в Саскатуні, Едмонтоні та інших місцевостях.

Приїхав сюди п. Прийма ніби на відпочинок. Але щоб тут відпочивати, треба бути самому. Та як же може бути без людей чоловік, що довгі літа працює в громаді? Отже й тут п. Прийма відвідував усіх своїх знайомих, що переселились сюди в останніх кількох роках з ріжних місцевостей степових провінцій. Приємно було й нам зустріти п. Прийму, а особливо молодь з ріжних провінцій рада була побачити п. Прийму, який за 20 років своєї праці випустив у світ сотки хлопців і дівчат зі знанням української мови й пісні. Чи то на вулиці, чи в парку, чи при інших нагодах все хтось кликав "Галов, пане Прийма!"

У Венкувері вже та кбуває, що хто прийде сюди з Едмонтону, то не відійде звідси без прийняття в бувших едмонтонців, панства Дмитра Канюків, колишніх співаків у хорі п. Прийми. Для п. Прийми його едмонтонські й саскатунські приятелі справили прийняття в його честь у домі панства Канюків, 17-го липня. Зійшлись приятелі п. Прийми в поважній кількости. Шановного гостя привитав Всч. о. капелян Т. Добко, ЧСВВ, та побажав йому кріпкого здоровля. На памятку з Венкуверу вручено п. Приймі дарунок.

За все сердечно дякував усім п. Прийма, закликаючи венкуверську громаду далі працювати над поширенням і скріпленням місцевої парохії та культурно освітньої праці.

При тій нагоді зібрано $2.90 на Українські Вісти.

М. Пукіш.

ПОДЯКА

По повороті додому спішу зложити мою найщирішу подяку всім моїм дорогим приятелям у Венкувері, завдяки яким так приємно провів я свої вакації над Тихим Океаном. Особлившу подяку складаю панству Д. Канюкам, в домі яких відбулось прийняття для мене, а також Всч. о. капелянові Т. Добкові, його Мамі, Всч. о. Ґребові, п. М. Пукішеві, панству С. Саранчикам, та всім іншим моїм приятелям за їх дійсно щире, приятельське відношення.

Всім Вам вдячний,

Осип Прийма.

Смит Фаллс, Онт.

П. КОРСА ЖЕРТВУВАВ $7,000 НА БУДОВУ ЦЕРКВИ

Активний працівник на релігійнім і національнім полі, п. Теодор Сеньків, робить старання, щоб у скорому часі і тут була наша греко-католицька церква. Щоб дати більше заохоти нашим людям в тім напрямі, п. Т. Сеньків і панство Корси, що є власниками найкращої тут гостинниці, подбали про співану Службу Божу в цім місті, з хором з Оттави, під управою п. І. Максимчука. Панство Корси дали два свої автомобілі, а також пп. Петро Андрусяк з Френк Мей привезли хор з Оттави, 52 милі звідси.

Службу Божу відправив Всч. о. І. Лесюк, ЧСВВ, з Гримсбі. Чужинці, що були на відправі, не могли налюбуватись нашим обрядом, а особливо нашим церковним хоральним співом, що його виконали оттавці.

По відправі панство Корси запросили на обід до своєї гостинниці й гарно всіх прийняли. Підчас обіду промовляли Вс. о. І. Лесюк, Богдан і Никола Корси, А. Попик, В. Чихарівський, панна А. Хаба, А. Е. Валтерс, управитель готелю. З тої нагоди П. Корса деклярував на нову греко-католицьку церкву в Смит Фалс $7,000, за що — як і за прийняття, всі сердечно дякували панству Корсам.

Також, на заклик п. Сенькова, зібрано на пресу $26.75, з того на Українські Вісти $10. Всім жертводавцям щира подяка, а нашим добрим людям у Смит Фаллс бажаємо здвигнути чимскорше свою нову церкву.

В парохіяльнім хорі в Оттаві є також наша молодь з Західньої Канади, як панна Марія Хіта, панна Анна Хаба, панство Новосади, панове І. Стецик, І. Цибульський та інші.

І. Шинґіра.

УКРАЇНСЬКІ АПТИКИ В АЛБЕРТІ ДЛЯ ВАШИХ УСЛУГ!

Виповняємо Лікарські Рецепти з найбільшою увагою і по умірованій ціні.

В цих двох найстарших українських аптиках в Алберті знайдете повний склад Аптичних Препаратів. П а тентовані Медицини й Ветеринарські ліки.

Полагоджуємо лікарські рецепти поштою

Василь Середа, B.Sc. — Степан Середа, PHm.B.

Western Pharmacy — 10310-101 St., Edmonton, Alta.

Sereda's Drug Store — Radway, Alberta.

МОРФОЗА КРІМ

ВИПРОБОВАНЕ СРЕДСТВО КРАСИ

Хто хоче мати своє лице молодим, без прищів, зморщків, жовтих плям, угрів та веснянок, і щоб гарно виглядало — нехай пише зараз за нашим средством МОРФОЗА КРІМ або нехай пише до нашої аптики.

Ціна $1.10 з пересилкою.

THE T. EATON CO. LTD.
або до
Dufferin Ave. Drug Stoore
(cor. King and Dufferin)
239 Dufferin Ave., Winnipeg

ОДИНОКЕ УКРАЇНСЬКЕ ПОХОРОННЕ ЗАВЕДЕННЯ В АЛБЕРТІ

В годині смутку по страті дорогої особи в родині, приятеля чи знайомого—уділяйтесь за сумлінною і ввічливою обслугою в похороненню, бальзамованню і в закупленню домовини та найробних хрестів з міста чи з фармів до:

Park Memorial Funeral Directors

9709-111 Ave., Edmonton, Phone 22331 — Vegreville, Alta. Phone 11

В. М. СМОЛИК, управитель.

ЛІКАРІ

ДР. ВЕРХОМИН і ДР. ГОЛУБІЦЬКИЙ

Телефон дому 25884 Тел. офісу 24543 Телефон дому 84488

Dr. J. Verchomin — Dr. N. D. Holubitsky

207-208 Union Bldg., 10023-102 Avenue. Edmonton, Alberta

Петро Старко — Йосиф Старко

ОКУЛІСТИ - ОПТОМЕТРИСТИ

230 Tegler Building, EDMONTON Telephone 21248

Екзамінують очі — Припасовують окуляри.

ROMANIUK & ROMANIUK

Никита Романюк — Мирослав Романюк

Адвокати, Повноваженники, Нотарі

заступають у справах судових—кримінальних, цивільних, земельних.

511 Temple Bldg. (Cor. Richmond and Bay), Toronto 2, Ont.

Телефон канцелярії El. 2585. Телефон помешкання MA 3183.

Увага! Калмар і Околиця!

Аматорський Гурток з Народнього Дому в Едмонтоні відіграє в суботу вечером, 18-го серпня, славну повчаючу й веселу Операту —

НАТАЛКА ПОЛТАВКА

Зі Співами й Музикою

В НАРОДНІМ ДОМІ В КАЛМАР, АЛБЕРТА

Початок в год. 8:30 вечером

Скажіть про це другим. Приходіть всі на цю довгу очікувану виставу в Калмар

ЯК ВИ В ЕДМОНТОНІ

то памятайте про два українські готелі

YORK HOTEL — 10401 - 96 Street, Phone 25263

GRAND HOTEL — 10266 - 103 Street, Phone 24196

Умірковані ціни — Чемна услуга — Всі привілеї.

В обидвох готелях порядні й модерні Ресторани.

Р. СТОЙКО, властитель.

ЛЕВКО Г. ФАРИНА

ОКУЛІСТ — ОПТОМЕТРИСТ

202 Union Building, Edmonton, Alberta. Phone 28631

Екзамінує очі — Припасовує окуляри

Всі Що Недочуваєте

Ради Власного Добра — Порадьтеся

Hale Hearing

201 Union Bldg.—10023-102 Ave. Phone 28807. Edmonton, Alta.

Поверх 1,000 Учасників на Зїзді Молоді в Чипмен

Вся молодь, а також старші, що були на провінціональнім зїзді Українського Католицького Юнацтва в Чипмен, Алберта, в днях 11-го і 12-го серпня, розіхались з задоволенням, що зїзд пройшов з незвичайно гарним успіхом. Гарна погода, ряд бесідників, концерт та точність у переведенню програми причинились до цього успішного зїзду.

На нарадах молоді в суботу пополудні, що відбувались у Народнім Домі, було 60 делеґатів і 15 гостей. По нарадах, вечером, відбувся бенкет, на якім промовляли Всч. о. Боніфатій Слобода,ЧСВВ, з Вінніпеґу й Впр. о. П. Боднар, ЧС ВВ, з Мондеру.

В неділю, по співаній Службі Божій, відбулась величава процесія до церкви, а по Суплікації перекуска. Програма в неділю пополудні відбувалася на церковній площі, при участи поверх 1,000 осіб.

По виголошенню й відчитанню привітів, промовляли: Всч. о. Засібіда, ЧСВВ, місцевий парох; п. Іван Козяк, голова провінціонального заряду Братства Українців Католиків; панна Анастасія Жук з Геффорд, Саск., секретарка домініяльного Заряду У.КЮ.; панна Анна Гайдук з Плейн Лейк, Алта.; сарджент панна Олена Козіцька з Калгар, яка щойно приїхала на відпустку зза моря; Всч. о. С. Курило, ЧСВВ, директор Інституту св. Йосафата в Едмонтоні; домініяльний посол Антін Глинка та другі.

Того ж дня вечером, у битком заповненій салі Народнього Дому відбувся концерт під управою п. Василя Курила з Мондер, який диригував двома хорами — з Мондеру і спільним хором з Нового Києва, Плейн Лейк й Іннісфрі.

Докладний звіт з цього зїзду буде оповіщений пізніше.

Вінніпеґ, Ман.

Справа набуття дому для старців

У цій справі відбулися перші сходини дня 3-го серпня в Читальні Просвіти. Були представники 14-ох організацій і однодушно заявилися за конечністю такого дому в околиці міста Вінніпеґу. На цих сходинах вибрано тимчасовий Комітет, який має скликати вдруге представників усіх організацій і тих, що були неприсутні на сходинах, на день 24-го серпня, в годині 8.30 вечером. На цих других сходинах має бути остаточно вирішена ця справа.

С. Макітра, секретар.

ВИСЛІДИ СТУДЕНТСЬКИХ ІСПИТІВ

Департамент освіти в Алберті розіслав у понеділок висліди писаних іспитів студентів 9-го грейду. Свідоцтва дістануть 10,400 учнів у провінції. Цертифікати для 5,000 до 6,000 студентів 12-го грейду будуть вислані в цей четвер.

ГРАДОВИЦЯ КОЛО КАЛҐАР

На схід від Балзак, 12 миль на північ від калґар, град цілковито знищив засіви на просторі 8 миль ширини і 60 миль довжини. В сусідніх дистриктах знищив збіжжя частинно. В однім дистриктї град упав було на початку липня й вибив засіви, а тепер знищив зелену пашу, засіяну на переораних збіжжях.

КИТ У ПОРТІ ЧОРЧИЛ, МАН.

У Порті Чорчил над Годсонським заливом, у північній Манітобі, зчудувалися, коли побачили великого кита, як він плив рікою Чорчил. Кит переплив кілька стіп від невеличкого корабля Годсонбейської Компанії. Був він 30 стіп довгий і 12 широкий. Це перший раз бачили, що кит замандрував так далеко на полудне.

ПІДВИЩИЛИ ПЛАТНІ

Міська рада в Едмонтоні підняла платню мейорові на $6,000 річно і комишенерам на $7,000 річно. Відповідно піднесено платні іншим вищим урядникам, що побирають тепер по три й чотири тисячі долярів на рік. Підвишка виносить 22 процент.

Сказали, що старі платні були настановлені тоді, як кошти прожитку виносили 80 пойнтів а тепер виносять 119. (Домініяльні міністри дістають $8.000 річної платні).

Про підвишку платень чорно робам на міській службі не чути. Для них кошти прожитку також піднеслися на 119 пойнтів.

ГУБЕРНАТОР ХОЧЕ ВИНАГОРОДИТИ ЗА КРИВДУ

В 1938 році засудили в Ню Йорку одного чоловіка на пять років тюрми за те, що він мав підробити чек на $4,160. Засуджений плакав і просився, що він невинний, але нічого не помогло. За добре поведення звільнили його з тюрми по трьох і пів роках і він далі жив собі спокійно й чесно з жінкою й двома дітьми.

Аж тепер другий чоловік признався, що то він підробив той чек, за який суд засудив зовсім невинного чоловіка. Губернатор стейту Ню Йорку старається, щоб винагородити невинного чоловіка й дати йому 25 тисяч долярів відшкодовання.

ПІДВИЩИЛИ ОПЛАТУ ЗА ЗБІЖЖЯ В ЕЛЕВЕНТОРАХ

Рада збіжевих комишенерів у Вінніпеґу затвердила підвишку оплат за переховування збіжжя в сільських і в термінальних елевейторах. Найвища оплата була 1/50 цента за бушель денно, а відтепер буде 1/45 цента.

ХОЧЕ 700 МІЛІОНІВ

Росія зажадала для себе допомоги з міжнародньої організації ЮНРРА вартости 700 мілїонів долярів. Провід тої організації не предвиджував, що й Росія зголоситься по допомогу і тепер прийдеться під вищити фонди ЮНРРА о 1,500 мілїонів долярів.

Чому не брати, коли дають?

Атомічна бомба "дешева"

Президент Трумен сказав, що кошти атомічної бомби виносять $2,000,000,000 (2,000 мілїонів долярів). Це вже з будовою фабрик, де виробляють ті бомби.

У Вашинґтоні кажуть, що це малий кошт. Навіть як та бомба скоротить війну о девять днів, то вона поплатиться, бо девять днів війни коштують якраз таку суму грошей.

ВЛЕРТИЙ ІНДИК

На фармі Джова Лайнса в околиці Дейфо, Саск., індикові чи індичці захотілося сидіти на яйцях і сідав на кожнім яйці, яке йому вдалося захопити. Щоб зробити приємність ґоґлерові, мисис Лайнс постарала ся для нього 18 качачих яєць. Індик зробив як міг найкраще, але яйця таки подусив. Остало ся одно ціле й індик сидів, доки не вилягалося кача. Щасливий індик чи індичка водить тепер його по подвірю.

Хтось поставив скринку з 30 пачками динаміту перед хатою Рогозімського в Едмонтоні. Він попросив поліцію, щоб забрала собі той динаміт.

ЛЮДИ СУДЯТЬ ВАС ПО ВАШІМ ВИГЛЯДІ

Гарно і до смаку злагоджене волосся дає вам свіжий, милий і молодечий вигляд. Ми спорядимо ваше волосся в

Перманент або Колд Вейвс Кучері

після вашої вподоби.

Не мусите робити апойнтменту. — Тільки зателефонуйте: 28257.

За роботу ручать услужні вам

ПАННА АННА ВОЛЯНСЬКА І ПАННА ФЛОРЕНС СЛОВАК

NU-ART BEAUTY SALON

Main Floor, Union Building, 10023-102 Ave., Edmonton, Alta.

Вісти з Відділу Ордену Лицарів Колюмба

ч. 1184 в Едмонтоні

Звичайне засідання відбуло ся 9-го серпня, 1945. З приводу відїзду до Венкувеpу Брата А. П. МекКормака, Брат П. М. Дан виголосив відповідну бесіду та вручив йому дарунок.

Брат МекҐваєр, з Саскатуну, недавно назначений спортовим суперваізором для Едмонтону, закликав до співпраці всіх організацій у звязку з Рекреаційним Тижнем від 3-го до 8-го вересня.

Комітет для хорих повідомив, що Брат Осип Прийма вже вийшов зі шпиталю й вертається до здоровля.

ДОБРИЙ ПОМИСЕЛ

Один склепар не мав грошей на оголошення, то ж поставив у вікні великий слоїк, наповнив його водою й вивісив такий напис: "Тут є невидима риба з Патаґонії". Треба було чотирьох полісменів, щоб удержали порядок на хіднику коло склепу, де стовпились сотки людей.

Визначне прочищуюче лікарство з зел спинює клопоти з затвердженням

Ось вістка, що задоволить серце кожного, чиє здоровля занепадає з причини затвердження.

БЕЗ ВАРИВА - БЕЗ РОЗПУСКАННЯ

БОТАНІЧНІ ЗЕЛА ЕЛИКА

Безпечна Помп з Зел у Порошку ГОТОВЕ ДО ВЖИВАННЯ

Ботанічні Зела Елика забезпечують регулярний рух кишок без труднощів, але щоб оцінити це, то треба дійсно спробувати.

Без силування, без умучення, лише цілковита полекша. Ботанічні зела спричинюють правильний рух жолудка так, що не треба вживати ліків. Зачати Ботанічні зела — то скінчити з затвердженням жолудка. Воно гарантоване на негайні наслідки, або зверніть пачку й дістанете гроші назад. Поучення по українськи.

Двожка величина: $1.00 і $1.75

Дістаньте в тих, що виробляють:

305 20th Street West

ELIK'S MEDICINE CO., Dep. UN

Saskatoon, Sask., Box 234.

Пошукують

Павло Ґулай у віці около 50 літ та Дмитро Ґулай у віці около 35 літ, сини Василя й Анни з дому Прокопчук, родом зі Спасова, Сокальського повіту з Галичини, що виеміґрували до Америки чи до Канади перший десь коло 1925 року а другий в кілька літ пізніше, пошукувані є в дуже важній справі через їх тіточного брата Теодора Прокопчука, сина Луки й Меланії з дому Сорока, родом з Первятич, сокальського повіту, з Галичини. Хто знав би про їх адреси того дуже ввічливо проситься подати їхні адреси на понижчу адресу:

Rev. Vladimir Krayewsky CSSR
Catherine St., Yorkton, Sask.

PARISIAN DRY CLEANERS and DYERS

321 Ave. F. South, Saskatoon
Телефон 4474

Чистимо, прасуємо й барвимо кожного дня всякого роду мужеське й жіноче убрання. Роботи висилаємо й на провінцію. За сонідне виконання ручимо.

Л. ВОВК, власт.

Треба

Досвідчених майстрів до будови кабін з льоґів (зог кебинс). Робота почнеться близько Едмонтону 15-го серпня. Робітники дістануть харч і помешкання. Мають мати свої бленкети. Запевнена робота на всю зиму для двох добрих майстрів.

Зголошуйтесь до:

National Selective Service
Edmonton
Order No. B172.

ВИГЛАДЖУЄМО НОВІ ПІДЛОГИ

ВІДНОВЛЯЄМО ПІДЛОГИ СТАРІ

— Скора Обслуга —
Ґарантована Робота

PILLOTT - HLUSHAK
Phone 28788
10542-92 St., Edmonton, Alta.

АДВОКАТИ

J. E. BASARAB, K.C.
АДВОКАТ І НОТАР
Полагоджує всякі справи.
41 Gariepy Block, Edmonton.
Телефон 21642

ЮРІЙ ШКВАРОК
Адвокат і Нотар
полагоджує всякі справи
MUNDARE, ALTA.

Петро Ґрещук, B.A., LL.B.
АДВОКАТ І НОТАР
перепроваджує справи цивільні й кримінальні у всіх судах.
719 McLeod Bldg., Edmonton.
Тел. офісу 24047. Тел. дому 71435

Harvie & Yanda
Адвокати й Нотарі
202 Bank of Toronto, Edmonton
Phone 22115
Можете писати до нас по українськи

P.A. Miskew, M.A., LL.B.
АДВОКАТ І НОТАР
веде свою канцелярію в спілці з
SHORT & CROSS
2nd Floor Bank of Nova Scotia Bldg
Edmonton, Alta. Telephone 21151

П. І. ЛАЗАРОВИЧ, B.A., LL.B.
Адвокат, Повноваженник і Нотар
перепроваджує справи судові, кримінальні, цивільні й тестаментальні
P. J. LAZAROWICH
219 McLeod Bldg., Edmonton, Alta.
Телефон 25466.

ЙОСИФ М. ЛАЗАРЕНКО, LL.B
Адвокат і Нотар
Перепроваджує всякі судові справи — карні, цивільні, спадкові й інкорпораційні.
Веде канцелярію в
Box 44. MYRNAM, ALTA. Phone 4

ІВАН ДІКУР, B.A., LL.B.
Адвокат, Повноваженник і т. д.
Перепроваджує судові справи, кримінальні, цивільні й тестаментальні.
Адреса:
JOHN DECORE,
Box 244. Vegreville, Alta. Phone 42

Т. Р. БІҐОРА, Б.А.
УКРАЇНСЬКИЙ АДВОКАТ І НОТАР
заступає в справах цивільних, карних і маєткових. Його офіс над
Bank of Toronto, 31A Queen St.
St. Catharines, Ont.
Office Phone 216 Res. 2507w

ЙОСИФ КОЗІБРОДА
Зі Знанням зі Старого Краю
Лічить ріжні недуги, та кладе банки на бажання пацієнтів.
10663 — 95 St. Edmonton, Alta.
Phone 25795

ЛІКАРІ, ДЕНТИСТИ

Лікарі й Оператори в Едмонтоні

ДР. ІВАН ОРОБКО
ДР. ІВАН СМУЛЬСЬКИЙ
212 Tegler Bldg., Edmonton
Телефон 27342

ДР. ЙОСИФ БУЛАНЖИЙ
Лікар, Оператор і Акушер
Boulanger Bldg., Edmonton
Телефон 22009

ДОКТОР Й. МЕҐАС
Лікар, Оператор, Акушер
10164A-101st Street, EDMONTON
Suite 201 Kitchen Blk., Phone 24645

Тел.офісу 23132 Тел. дому 83224
ДР. В. С. НЕЧВАС
Лікар, Оператор, Акушер
Лічення ультра-фіолетовим світлом і коротко-лучевою машиною до огрівання.
DR. W. S. NIEWCHAS
541 Tegler Bldg., Edmonton

ДР. Ю. ДРАҐАН
D.M., C.M., L.M.C.C.
ЛІКАР, АКУШЕР, ОПЕРАТОР
Член Домінільної Ради Лікарів з практикою по шпиталях у Рочестері, Филадельфії, Бостоні, Ню Йорку та Балтимор.
611 Canada Bldg., Saskatoon.
(коло сіенарської стації).

Тел. офісу 22411. Тел. дому 82350
DR. B. N. SHLAIN
ДЕНТИСТ — DENTIST
428 Tegler Building
Edmonton, Alta.

ДР. БАЧИНСЬКИЙ
M.D. L.M.C.C.
ЛІКАР, АКУШЕР І ОПЕРАТОР
Екс-Рей, флороскопія і радіятермія.
DR. V. F. BACHYNSKI
506 McArthur Bldg., Winnipeg
Тел. Офісу: 95 075 Res. 52 502

Фотоґрафії, що їх

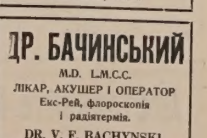

виконують спеціялісти

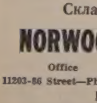

Все Потрібне для Будови

По Умірковaній Ціні — Дістаньте в Своїм Складі Будівельного Матеріялу

NORWOOD LUMBER COMPANY

Office 11203-86 Street—Phone 73092 — EDMONTON — Yard and Factory 8201-114 Avenue—Phone 71659

Р. ФІРМАНЮК, властитель.

До Мотористів в Околиці Мондер!

Ви дістанете найліпшу обслугу в бувшім МекКалум Ґаражі. Досвідчені механіки — Направляємо Автомобілі й Тайри — Продаємо Ґазоліну й Оливу.

STARKO MOTORS

MUNDARE, ALBERTA — Telephone 32.